朝鮮日報

朝刊

本紙朝夕刊十二面

發行所 京城府太平通一丁目六一 株式會社朝鮮日報社

社說 英佛會談

一

三月十二日 獨墺合併實現을 契機로 複雜한 歐洲政局은 一層 더複雜化하야 체코問題、西班牙問題、地中海問題、에디오피아問題等을 中心으로 英佛獨伊間에 多角的會談이 進行되고 進하야는 英佛獨伊의 四國協定實現企圖說까지 傳하게되엿다。 어든바 相當退後의 체임벌린首相의 對伊讓步政策에 依하야 去十六日 羅馬에서 英伊新協定은 調印을 보게되엿스므로 英伊兩國間의 難問으로되여잇든 地中海問題、에디오피아問題等은 小康을어든모양이나 그뒤를 이어 開始된 佛伊會談은 아직詳報가업스니만치 斷定的으로 말할수는업스나 스問題로 坐礁되엿다는 外電도 잇슬뿐아니라 伊太利의 諸種提案에 對하야 佛國側은 難色을띄인다는 消息은 英伊會談과가티는 順調롭지 못한것을 推測하게한다。 佛伊會談의 뒤를이어 開始되리라는 獨伊會談의 內容에 對하야는 全世界가 注目하고잇는바어니와 去二十七日부터 倫敦에서開催된 英佛會談에 關하야도 列國은 非常한關心을 갓고잇다

二

英佛兩國은 다가튼聯盟國이오 또 現狀維持派에屬하는『가진나라』이므로 從來부터 相互協力하여왓고 또 現在에잇서서도 何等그情勢에 크게變한點이 업스니만치 今回會談에잇서도 그리큰難關이업시 順調로進行되리라는것은 一般이推測하고잇는바이지마는 要는 英佛會談 成不成에 잇는것이 아니라 英佛兩國이 어떠한內容의 新協定을締結하느냐에잇다。即 체코問題에對한 態度는어떠케決定하며 佛蘇同盟關係는 어떠케될것이냐? 그러치안흐면傳하는말과가티 英佛會談의 主要目的이 체코問題란든가 地中海問題가튼 現在드러난 問題에對한 折衝에잇지안코 英佛間軍事上의 共同動作協定에 잇지나 안흔가 그러타면 그內容은 어떠한것일까? 이러한諸點이 即列國의 英佛會談에對한 注目處이다。

三

佛蘭西는 地中海에잇서서나 아프리카에잇서서나 英國의 支持가 업시는 그政策을 完全히遂行할수가업는터이다。또對獨問題를 中心으로한 歐洲問題에 잇서서도 亦是 英國과 共同步調의 絶對的必要를 느끼고 잇다。따라서 英佛會談內容은 結局 英國의 態度에依하야 大體로 그대로 決定되지나 안흘가 豫想된다。獨墺合倂을 契機로 히틀러總統의 中央歐羅巴에對한 自由行動要求에對하야 佛蘭西는 어데까지든지 此에反對하고 체코問題에對하야서도 積極的으로 그獨立擁護의 決意를 表明하엿고 英佛伊에 獨逸을加한 四國協定締結에 對하야도 佛國은 强硬히反對하야 對獨政策에關한限 어데까지든지 斷乎政策을 遂行코저하는 모양이나 체코問題에 關聯하야 戰禍에 끌려드러가기를 願치안는 英政府는 英佛會談第二日에 이미 체코國內의 獨逸人에게 自治權을 賦與하기로하엿다 하나 그러나 現下 英國의 國際的 立場은 歐洲問題로 보나 極東問題로 보아 佛國과 緊密한 關係를 매지 안흘수 업스므로 체코問題에 잇서서도 佛國의 主張을 無視할수업는 同時에 佛國의所望인 英佛軍事同[illegible]

空軍은英國서指揮 陸軍은佛國서指揮?

軍需品原料도共同購入着手

英佛間攻守同盟構成

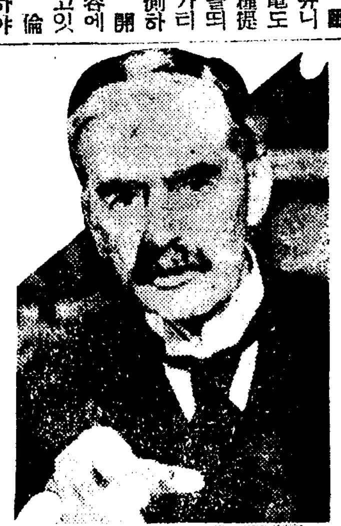

【倫敦二十八日發】 二十八日開催된英佛會談에서는 체임벌린英首相으로부터 英伊協定이 歐洲政局에 與한 政治的影響을 述한다음 佛國側으로부터 佛伊會談의 透視에關하야 來月中旬까지에는全面的協定에 到達할것이란 經過를說明하고 다음順序로 會談이 進行되엇는데 會談은 極히滿足하게進行되엿다고한다

一、에國倂合承認問題 國際聯盟理事會에서 不承認決議撤回에際하야 全會一致가되지 안흘때의 提議에 關하야協議하엿는데 英國은 그結果如何에不拘코 理事會直後 伊太利의 에디오피아倂合을 承認하기로하고 佛國은 佛伊協定이 成立을 기다려 이를行하기로되엿다。

二、西班牙問題 外國義勇兵撤退問題에 關하야 佛國側은 伊太利將兵 獨逸의義勇兵을 重視하고 同問題에關해서는 곳協議할것이라고 主張하엿다 이에對하야 英國은內亂이終結되어 西班牙에 確固한政府가 確立된後에 協議하는편이 有効하리라고하야 結局 佛國은 이에 贊成하엿다

一、軍事國防協力問題 兩國의國防强化策으로 互相一定額의 財源을내어 곳軍需品原料等의購入에 着手하기로 意見이一致되엿다 이方法은攻守同盟(特히空軍에 關하야)을 構成하는것으로 解釋되며 이具體策에關해서는 今後兩國의 參謀本部에서 協議할터인데 兩國이 軍事的으로 共同動作을取할境遇에 가장 重大한 問題는 指揮의 單一化問題로 空軍은 英國司令官指揮下에두고 陸軍은 佛國指揮下에 둔다는것이 考慮되고잇다고한다

一、체코問題 체코問題에關해서는 英佛駐在체코公使로부터 覺書가 提出되엇스며 佛國側으로부터同國事態에 關하야 見解를明白하게하엿다 그 [illegible]

一、中歐諸國으로부터의物資의共同購入 체코問題에 關聯하야 英佛兩國은 中歐諸國의 經濟的[illegible] 普及하야 다음의 方法에 依하기로 意見이 一致되엇다 即 英國은 金融의 一部를 擔當하고 佛國은 中歐諸國으로부터 原料購入에 當한다는 方法에 依한 共同購入策의 採用 이에 依하야 諸國의 經濟援助를 하려는것인데 要컨대 이는 英佛의 勢力을 中歐諸國에 扶植하려는것이다

一、瑞西中立問題 廿八日中에는 아직 이問題에는 不觸하엿스나 同國에 對해서는 領土安全保障을 行하고잇스므로 會談에서는 單히 어 點을 再確認하는데 끄칠모양이다。

그리고 議題에 包含되지안코重大한것은 對獨政策인데 어느모로 歐洲問題에 關聯하야 一般的으로 檢討되고 英佛의 完全한 協調가 체임벌린英首相이 希望하는 [illegible]

英佛會談大成功

滿足한佛國首外兩相談

【倫敦二十八日發同盟】 英佛會談의 佛國側代表 달라디에首相及 봉네外相은 二十八日의 會談第一日終了後 新聞記者團과會見 當日의 會談에關하야 各其左와如히 말한바 會談은 極히順調로 進捗되여 어미第一日의 會談에 잇서서 議事의 約半數에對하야 兩者의意見이 一致되엿고 佛國側代表는 二十九日夜 빠리도 巴里로歸還하게될模樣이다。首相談—二十八日의會談에서 會議議題全部中 이미 그半數에 對하야는 어떠런 困難업시意見의 一致를보앗다 會談은아마 二十九日 午後로 맛치고 우리는 同日夜巴里로 歸還할豫定이다。英國代表는 我佛國의 이 當面한 緊急事態에對하야 가장理解잇는態度로써 우리를 마저주엇다。우리는 일직이諒解할수업섯든 重要問題에 對하야서까지 相互諒解의達成에 成功할수가잇섯다。外相談—二十八日의會談에서討議된問題는(一)英、佛、伊國交調整問題(一)伊太利의 에디오피아併合承認에關한聯盟理事會對策(一)西班牙義勇兵 撤收問題(一)英、佛國防의 技術的及經濟的提携問題이엿는데체코를包含한中歐問題及 極東問題에關한對策은二十九日의 會談에서 檢討하게될것이다。財政、金融問題는 會議의議題에包含되지안헛다 따라서 二十八日의會談에서도 討議되지안헛다 그리고 달라디에、봉네兩相은 會談終了後 于先佛國大使館으로 도라갓다가 自動車로 윈자王宮으로向하야 午後七時 王宮에到着하엿는바 二十八日夜는 英國皇帝의 賓으로서 윈자ー王宮에서 一泊하게될것이다。

支那艦隊司令官

公私船交通遮斷通告

【上海三十日發同盟】 新支那方面艦隊司令長官 及川中將은 中華民國公私船의 交通遮斷에關하야 列國極東艦隊最高指揮官에게 三十日午前十一時 如左한通告를發하엿다

長谷川前支那方面艦隊司令長官이 實施해온 中華民國沿岸에서의 同國의 公私船의 交通遮斷은 昭和十三年四月三十日 午前十一時(上海時間)以降本官이繼續하야 行할것을 宣言함

支那方面艦隊司令長官 海軍中將 及川古志郞

敵逆襲三機擊墜

【〇〇基地三十日發同盟】 三十日午後二時半頃敵의 S、B型三機는三個月만에 蚌埠에 襲擊하여 왓는데 이를邀擊코저 재빨리飛翔한我精鋭에 追擊되야 安徽省北部壽縣東南十키로 地點에서 三機모두 擊墜되얏다

上海에또手榴彈

犯人二名은即時逮捕

【上海卅日發同盟】 本日午前十時十五分 來往이가장頻繁한 共同租界福州路뻔드角에 手榴彈二個를同時에投하 二名의怪漢이잇서 二個가모두 舖道上에炸裂 通行中의支那人數名과 馬頭에重傷을 負케하엿는바 日本人及 外人에는 被害가업섯다 犯人은 現場에서 卽時 警官에게逮捕되엿다 最近暴力團이 市內의 가장繁華한場所를擇하게된것은 注目된다

靖國神社

春季例祭擧行

【東京電話同盟】 靖國神社臨時大祭는 廿八日夜로써 諸儀를마치고 廿九日부터는 靈璽하야 新合祀英靈四千五百卅三柱를加하야 十三萬五千五百餘柱의 春季大祭가 盛大히 執行되엇다 廿九日午後에는 淸祓의儀가 執行되고 第日은 勅使參向、御幣物을奉納 玉串을 奉奠 陸海軍兩省係官 杉山陸相、米內海相以下의拜禮가잇서 終日 感激의 人波로殷賑하엿다 例大祭는 五一日午後의 直祭로써마치어 前後八日間에亘한 靖國神社大祭는 이에全然終了를 告하엿다

白雲飛行場爆擊

【上海三十日發同盟】 艦隊報道部午前十一時發表 昨二十九日廣東方面에서 我海軍航空隊는 白雲飛行場을 空襲 格納庫群及 飛行機에 全彈을 命中케하야 多大한 損害를주고 全機無事히 歸還하엿다

日本軍行動으로 支那의統一完成

豐富한資源으로最後까지抗戰

蔣介石依然豪言

【巴里二十九日發同盟】 巴里소와르紙香港特派員베엘키즈ー氏는 過般漢口에 가잇섯는바 武昌에서 蔣介石과 會見하고 二十九日香港으로부터 會見記를 打電하여 왓다。會見의 時日은 明示되어잇지안흐나 蔣介石은 支那國民의 團結을 强調하야 長期抗戰을 豪語하고잇다。會見記의 大要는 左와如하다

一、長期抗戰의前途 豐富한 天然資源과 士氣旺盛한 人力을 擁한 支那軍은 期於코 最後까지 抵抗할것이라고 確信하고잇다

一、支那의統一 現在支那의 統一은 完成되엇다 日本의 侵略이 이를完成케한것이다 全國의 各種政治團體는 國民黨下에 統一되여 國民黨軍과 共産黨軍은 合併하야 國民軍이되어 모두 最高軍事機關의 命令을 遵守하고잇서 黨派의鬪爭은 全혀 消滅되엿다

一、國共合作 國民黨은 孫文主義에 背馳하지안는限 共同의敵에 當키爲하야 如何한 黨派의 協力도 不辭한다

一、徵兵問題 徵兵制度는 이미 實施되여새로編成된 部隊는 二十歲乃至三十歲의 靑年으로써 組織되여 軍隊에는 軍需品의 供給이 充分히 行하고잇다

一、日貨排斥의效果 뽀이코트는 侵略에對한 威壓手段으로써 效果가 잇다 大規模의 뽀이코트는 侵略者의 破壞力을 弱하게한다

一、國際聯盟問題 支那에對한 援助를 願한다면 國際聯盟은 聯盟規約을 全面的으로 發動시킬수밧게 업다

蔣、國民黨內

黨派別組織嚴禁

【上海三十日發同盟】 中國國民黨總裁 蔣介石은 二十九日附로써 全黨員에 對하야 左와如한 命令을發하야 現在의 黨內에잇서서의 여러가지의 黨派別組織의 解消及 今後黨內組織을 嚴禁하엿다『外로는 環境이 最惡하며 內로는 意見이 區區하야 我黨의指導力을 喪失하게될것을 心痛하는바이다 此際黨內에잇서서 別派를 結成함을 不得한다 萬若 어떠한者를 不改하면 嚴罰에處한다』

右는 國民黨部改訂黨章의 改正으로될미아마 黨員의 不滿이 漸次爆發하야 戰爭反對의 氣勢를 올리려는중에 蔣介石이 彈壓을加한것이다 따라서 이는國民黨內에 釁劫한內紛이 下層部로부터 漸次暴露하려는 形勢를 보이는것으로 興味를가지고 보게된다

스데텐黨獨黨員

警官隊와逐衝突

【브라테슬라비아(체코슬로바키아)二十九日發同盟】 스데텐黨獨逸系黨員의 懸章宣言發表以來 不穩의空氣가 漲溢하기시작하엿는데 二十八日 獨逸과체코國境에서 브라테슬라비아(윈東方約五十키로)에서 스데텐黨 獨逸黨員과 警官隊와의間에 衝突이일어나서 드디어 流血의慘劇을 보게되엿다 하면 三〇國境에 가까운 原街道에서 어떤者五名이 獨逸語의 나치스포스타ー를 貼付하고 잇다는 報道에接하고 곳警官及 憲兵官이 現場에 急行하엿는데 現場에 先着한警官은 곳亂打되고 投石을 繼續하야 到着된憲兵官은 이에 當하엿스므로 拳銃으로써 應戰하야 드디어 스데텐黨 獨逸機關紙의主筆포키氏는足部에負傷을當하엿다 他의四名은 逮捕되야브라테슬라비아警察署에넘겻다

王克敏氏一行來朝

【東京電話同盟】 新興支那政權의 中華民國臨時政府首班인 行政委員長 王克敏氏는 上海에서의 維新政府와의 交涉을마치고 다시 昨年十二月 臨時政府生誕以來 我朝野가寄與한 支援에 謝意를表하는一方 日支提携의 緊密化를圖코저 李交通部長 湯爾和 議政委員長 等을帶同하고來朝 一日午後四時 羽田着飛行機로 喜多少將 須田海軍大佐等과함께 入京 帝國호텔에 들기로되엿다 一行은 滯京六日間의 豫定으로 近衛首相以下 各界名士와 財界其他各方面을 歷訪懇談키로되엿다

[illegible] 問、昨日來의 [illegible] 見一致를 본點이잇는가 答、如何한 形式으로 合流할가 하는方法에 關하여는 雙方으로부터 意見을交換하야 相當進步 된形跡을 보엿다 그러나 中心問題는 어느부터 梁委員長 파만나서 相議하겟다 問、合流의時期如何 答、維新政府가 聲明한바와가티 南北의交通이 回復된 然後에 强力한 統一政權의 成立後 將政權이 如何한 態度로取할 것으로보는가 答、强固한 統一新政權이 生하면 어떠하야 連絡을 求하 거나 或은 도이에 迫害를 加하거나 如何든 將政權은어떠 한政策을 講究할것이다 問、日本은 비록 將政權이 媾和를 求하여도 이를相對로하 지안흘터인데統一新政權은如何 答、新政權도 日本과同樣 蔣政權을 相對로안는다 그러나 民衆에對하여는 新政府에 歸服하도록 希望한다

王氏의聲明內容

【上海三十日發同盟】 王克敏氏는 上海到着과함께 如左한 스테ー트멘트를 發表하엿다

今回余가 上海에 온것은 何等政治的 意味는업고 先般原田閣下를 비롯하야 日本의 諸位와 維新政府의 梁委員長、陳財政部長等이 北京에 來訪하야臨時政府를 訪問한데 對한 答禮 때문이다 臨時政府는 日本軍의 援助에 依하야 治安回復及諸般事業遂行에 努力邁進中이다 臨時政府는 亦是日本軍의 援助로 政治機構의 擴張及 發展에 努力하고잇음을 承知하고 中國蘇生이라는 點으로보아 眞實로 同慶에 不堪하는바이다 二個의 中央政府가 組織을 달리하야南北에 存立함은 不合理한 故로 兩政府는 速히 合倂統一코저한다 이點에 關하여도 友邦의援助에 依하야 我等의 理想을實現키에 努力하려한다 我等의 政治目標는 民心의 安定及民生의 向上復興으로써 第一의 條件으로 할것이다 蔣政權及 共産黨 魔手下에 虐待되여온 四億五千萬의 民衆을 塗炭의 苦로부터 救出하야 安居케하려는 大目的에 向하야 努力邁進할決心이다 다음에 王氏는 左記記者團의 問에 對하야 如左히 簡單히對答하엿다

問、合流問題에 對한 臨時政府로서具體案을 携行한것은업는가 答、아직 雙方에 업스나 合流는 困難한것이아니라 極히 容易한問題이다

王克敏氏

在滬各機關歷訪

【上海三十日發同盟】 王克敏氏는 三十日午前九時半 아스타하우스에서 在上海 新聞通譯記者團과 會見 別項과가튼 스테ー트멘트를 發表 다시記者團의 質問에對하야 明快한 應答을한後 同十時臨時 維新兩政府 合流問題에關하야 梁院長代理와 會見 臨時 維新政府駐滬辦事處를 訪問直時 待機하엿든 栗部에 在上海 日支官民有力者를招待 席上 王氏는 維新政府訪問의目的을 述하야 兩政府에對한 日本朝野의 支援協力을 感謝 다시將來의 支援協力을 衷心으로 希望하는言의 熱辯을 吐하야 互相隔意업는 意見을交換 同二時半散會하엿다 그리고 王氏는 午後七時부터 谷公使主催의 宴에 同九時부터 梁委員長의 送別宴에 臨하야 上海訪問의 使命을 마치고 明一日午前九時 隨行員 一行과함께 上海臺出發 同十時 飛行機로 〇〇飛行場을 離陸一路 日本訪問의途에 올을터이다

懷慶附近에서

四百의敵을殲滅

【北京三十日發同盟】 〇〇部隊主力은 廿五日 懷慶附近에서 紅槍會及 便衣隊로된 約四百의敵을 攻擊하야 三名을남긴외全部 殲滅케하엿다 鹵獲品은 小銃七〇 機關銃一 擲一〇五 手榴彈五〇 靑龍刀五〇 小銃彈一、三〇〇으로 我軍의 損害는 僅少할뿐이엿다

湯澤北支廳間

飛行機歸東

滿洲의途中入京 朝鮮호텔에一泊한北支行政機關 湯澤三千男氏는 二十九日夜는 大和町官舍로大野政務總監을訪問 [illegible] 三十日朝는 [illegible] 小磯軍司令官을訪問 各其北支現狀을報告 意見交換을行하고 同日午前十一時五十分京城飛行場發 [illegible] 로 歸東하엿다

第四回 産業視察團員募集

募集、派遣하야 多大한成果를 어든것은 讀者諸氏의 周知하는 事實이어니와 今年에는 이年中行事의 視察地로滿洲及北支를 擇하얏다。滿洲及北支는 말할것도업시 新興産業地帶로 彼我의物貨를 有無相通할處地에엿스며 彼處의大規模産業을 此處에 龜鑑으로 삼을것이만타。曠漠한滿洲平野에서 産出하는各種農産物、北支에서 發掘되는石炭、鐵等諸鑛産物、이것들을 精製、加工하야食料、軍需品化하는 製造及重工業、모두 吾人의參考안될이업다。特히 滿洲及北支는 朝鮮과 隣接한 地帶로 歷史上、文化上深大한關係에잇고 今後도一層近接할形勢에잇다。本社가 滿洲及北支視察團을 募集함도 이所以이다。諸氏의 發奮參加를바라는바이다。

本社가本社四大綱領의 하나인産業發展의標語 미테年年産業視察團을

團員	二十五人
期間	五月十六日京城出發六月一日歸京(十七日十六泊)
視察地	圖們、牧丹江、哈爾濱、新京、吉林、奉天、撫順、北京、張家口、天津
旅費	二百八十圓(汽車二等、夜間寢臺、旅館一流)
資格	實業家(年齡二十五歲以上五十歲以下)
起點	京城으로함
參加手續	參加手續은 五月十日까지 金百圓을添附하야 本社事業部로 申請하되 殘額은 必히出發前日까지 完納할것을要함(但先納申請金은 人員이滿員될時는 申請期限前이라도 接受를締切함) 不問하고返還치안흠

主催 朝鮮日報社

祝 物産品展

社團法人 京城土木建築協會

京城茶屋町 和洋酒 食料品 問屋 金勳商店 電本②四二六一番

京城府黃金町四丁目六六 甲子商會 朝鮮出張所 電話本局五九五〇番

南京虫全滅藥 强力三省殺虫劑總發賣元 三省聯合新藥研究所 振替京城二三九二七番 電話光化門 八二三番 京城鍾路二丁目

京城府新堂町 朝鮮防水布製造所 電話本局一〇一二番 振替京城五三七八番 (定價表進呈)

京城鍾路 東亞金銀商會 金泰彦 電(光)一一三三番

傳導裝置工具類 シャフト プーリ 諸機械卸問屋 太平鐵工營業部 京府驛前(蓬萊町一ノ七七) 電話長本局 一〇九三番 振替口座京城一八〇〇二番

京城府慶雲町九六番地 海英舍寫眞製版部 電話光化門二一四八番 振替京城一五七六五番

軍手 袋 靴下 綿糸 及軍手 機械製作販賣 太陽帽原料 製造專門卸商 京城府黃金町七丁目四番地 ゴム引萬年軍手朝鮮總代理店 東亞手袋工場 電話本局②五九五七番 振替京城一四五七一番

京城府太平通一丁目七二 活版 各種印刷 石版 和洋紙 官公署用達 登記用紙專門 京城印刷所 電話本局②一九〇八番 振替京城二三六二五番

ウエムラ重油機關 トミ 重油發動機 マスダ 輕油發動機 クタ 輕油發動機 ヨシ 輕油發動機 ホタ 輕油發動機 ホオ 籾摺機 三式 水式 籾摺機 中央式 精米機 中央 無砂六型 製粉機 マヤ式丸 製麥機 ボンプヒユーガル機 各種發動機部分品 各種機械設計工事請負一切 鮮滿總發賣元 合名會社 中央商工社營業部 代表 權潤國 營業部 京城蓬萊町一丁目 電話本局四七二五番 振替京城六一三五番

京城鍾路四街里 洋品 雜貨 卸商 文化商會 電話光化門一八一八番

京城鍾路 綢緞 布木商 京城商會 電話(本)一九七三番 振替京城一〇四七番

京城鍾路二ノ永保ビル一階 高級洋品 三和洋品店 電話光化門二六四八

京城府南大門通五丁目二五 合名會社 杉山商店 京城支店 電話本局㊂八八二番四七八四番

京城府黃金町二丁目六六番地 自動車用・汽車用 電車用・船舶用 紡織用・印刷用 諸機械用・各種 スプリング專門製作 株式會社 京城スプリング製作所 電話本局長②三三四〇番 振替口座京城二三五四〇番

京城府南大門通一ノ三番地 鍾路洋服店 李斗鎔 電話本局六八〇番

180020

北쪽안악네고 입밧는 寧邊明紬七色緞

처녀의두볼가른黃州사과!

出品中의異彩空氣銃

黃海·平安館

삼남지방의 특산품을 골고루편력한 기자는 동래(東萊)해운대(海雲臺)에서 먼바다를바라보며 온천에 잠겨 묵은마음을 한번깨끗이 가다듬은후 다시금 발길을 북쪽으로 돌려 태백산(太白山) 노고단기에 올라서서안계(眼界)를 널리하야 서북을 바라보고잇스려니까 북부조선을 복지박안에 어떤자가 감히 기자를 총곳호로 쏘으라고 노리고 잇는듯하야 깜짝놀래엇다 비록 몸에총칼은 갓지안햇스되그보다 더무서운무기를 가지고잇는 기이 북한자루를 가지고잇는 자를 감히누구가 쏘으라고 하는다!—베장(藝藏)의 축지법(縮地法)을 한번발휘하야 순식간에 그총부리잇는곳으로 달아가니 포수로 유명한 강계(江界)는 채웃가고 황해도재령(載寧)에 멀지컴벗이 먼처다. 어느장려처럼 사람들이 빽빽이 모호주을 헤치고 들어가보니 재령(載寧)에서 출품은 력선식공기총(利器式空氣銃)을 어떤포수아닌 구경꾼이 들고서 시험조로 노리고잇는편이엇다

파면 멀리서 보러 기자의눈을 놀래게한 어총은 다른총과 가치 「스프링」을 리용하지안코 순전한 공기만을 리용하야 한번공기를 너흐면 이십발이나아 모빈둥도어서 강한속력으로 발사하도록 지어서잇서 옛날부터 거북선이나 비뢰포(飛雷砲)등 세계적 발명품을 만히 내인우리들의 재조를 서방에도 흘추가 엇지 기분좋음그지업다 우수한 발명품에는 어덴가도 도금기(稻扱機)며 제인기(製繩機)제승기(製繩機)등이 출품되여 러고장사람에게도 특히 서북인의 두뇌의 뛰어남을 보이고 잇스며 황주(黃州)의 능금은 우리입에 일상 오르게되니만큼 널리 봇절한것으로 어린 처량외장에서도 처녀의볼과가든 뺨스러운버게 편인처의눈을 대기고 잇다

◇……◇

평안도로 들어서니 평양(平壤)외 가지가지 고무신 영변(寧邊)의 명주(明紬)숙고사(熟庫紗) 칠색단(七色緞)지주사(紬紗)순천(順川)의 수자(繻子)와 명주등 동 조흔 특산품이 느러저잇서 대동강 비단물가티 구비구비흐르고 모란봉(牡丹峯)부벽루(浮碧樓)천하절승에 그대로 수건을만들어 아담하게 엇저노코 그비단으로 물들장하고 그신으로 발맵시내고 거니는 남남북녀의 아리따운 북국아악네의 모양이 한결 더그리워진다 철산(鐵山)에서나는 조광주(朝光珠)와 신의주(新義州)의 고량주(高粱酒)가 지나토리지방에서 중국인 칭한일고 사먹는 사람들은 어지간해서 어쩌어 재조으로 지어진줄 알어든지다

예시절 낙랑고도(樂浪古都)의 러천이 어곳이언 그때 그시절의 낙랑예술의 흔적이 때가 흘럿다고 어찌 나머잇지안흘손가 평양악조합(平壤樂浪業組合)에서 출품한 칠그릇으로 맨든 남비 재러라와 꽃병에서도 위원(渭原)에서나온 벼루에서도 그옛솜씨 옛모양을 차저볼수가 잇다 어바게도 평양서 낭근대리석(大理石)이며 의주(義州)의 강냉수수 호마유(胡麻油)백교유(白絞油)이며 용강(龍岡)의면화(棉花)에 대동(大同)의밀(小麥)에 진남포(鎭南浦)의 화장수(化粧水)에 평안도특산품이 수두룩하다

(사진은 평안남북도관과 황해도관)

五月의메모

어느듯 꽃의사월은 흘러가고 신록(新綠)의 오월은 닥처왓다 오월의창공아래 바야흐로 무르녹으려는 신록사이로 거니는 젊은이들의 한창 두장! 이것이야말로 한폭의 그림그것이다『프라타너스』의파리의 향기도 새롭운거리에는 벌써부터『파라솔』이 낫나치 나타나서 첫여름의 정취를 북돋고잇다 천사만사 느러진 버들가지사이로 황금갑옷을 떨떠린 꾀꼬리가 고흔노래로 벗을불러모으는 바람을게속하고 잇는 나그내의 가슴을 아프게할도 어때이며 남풍이 훈훈한 여논바미 저논바미에서 소모는 농부의 우렁찬 목소리가 들려올도 어때이다 나즌 점점기리갈터로 일일에는 오전다섯시사십분에 해가떳다가 오후일곱시이십이분에 저서 주간이 열세시간사십삼분이고 오월삼십일일에는 오전다섯시십오분에 해가떳다가 오후일곱시사십칠분에 들어가서 주간이 열네시간사십삼분이된다 그바대로 밤은 점점짧어가고 낮은 점점 더위가며 빈대、모기、베룩등 물것이생겨서 더위에 괴로운사람을 괴롭게하게된다 아래에 이달의절후와 행사를살펴보자!

▼단오절(端午節)—오일은 음력사월초일로 단오이다 일반가정에서는 단오다례를지내고 또창포(菖蒲)를꺽거다가 목욕을하며 약쑥을뜻고 그네를뛴다

▼입하(立夏)—륙일은 사월칠일로 입하이다 이날부터여름으로 농가에서는 못자리를 그루고감저싹을 옴겨심으며 봄누에를길르기에 바쁜때이다

▼월식(月蝕)—십사일은 음력사월십오일로 월대식(月大食)이다 대구(大邱) 부산(釜山)등지에서 비교적 잘볼수잇슬것으로 부산에서 보이는 식분(食分)은 백분지십사로 오후일곱시사십분에는 복원(復圓)되기시작한다

▼소만(小滿)—이십이일은 음력사월이십삼일로 소만이다 이때가되면 보리이삭이 접분때어 큰가주는터로 이때는 소위 보리고개라고하야 빈민들이 가장 연명하기에 곤난한때이다

▼해군기념일(海軍記念日)—이십칠일은 해군기념일로 전국민이 다가티 명치삼십팔년 일로 전쟁때의 해군들의 활약을 추억하는날이다

殉職警官消防員 招魂祭擧行

今日午前十時勤政殿에서 南總督以下參席

총독부경무국에서는 오월일일오전십시부터 조선경찰협회(朝鮮警察協會)주최로 경복궁근정전(景福宮勤政殿)에서 순직경찰관과 순직소방직원의 초혼제(招魂祭)를 거행하기로 되엇는데 당일은 남총독(南總督)이하 총독부각국과장을 비롯하야 관민각방면 유력자다수가 참렬할터이며 특히 금년은 명치사십삼년이후 순직경찰관의 유족들도 전부 참석하도록되엇다

試運轉中傷人

이십구일아츰 열시오십분쯤되여 보내초로 오정목 백칠십이번지압전에서 가회정(嘉會町)사십구번지 국산자동차회사 운전수 김종환(金鍾煥)(二三)가 새자동차시운전을 하다가 남대문통 일

賊은內部에

지난사월십일에 룡두정(龍頭町)이백사십사번지벽돌(煉瓦)공장문명만(文命萬)방에서 시가이백원어치나 되는지추한물재를 도난당하엿슴으로 동대문서에서는 즉시수배를하고 수사하든중 한공장에잇는 리귀취(李貴就)(二四)를 용의자로 인치취조한결과 전기「물」은 가치잇는 문상록(文相祿)(二五)이가 절취하여 피해자에게 편것을 자백하엿슴으로 거속하로 송국

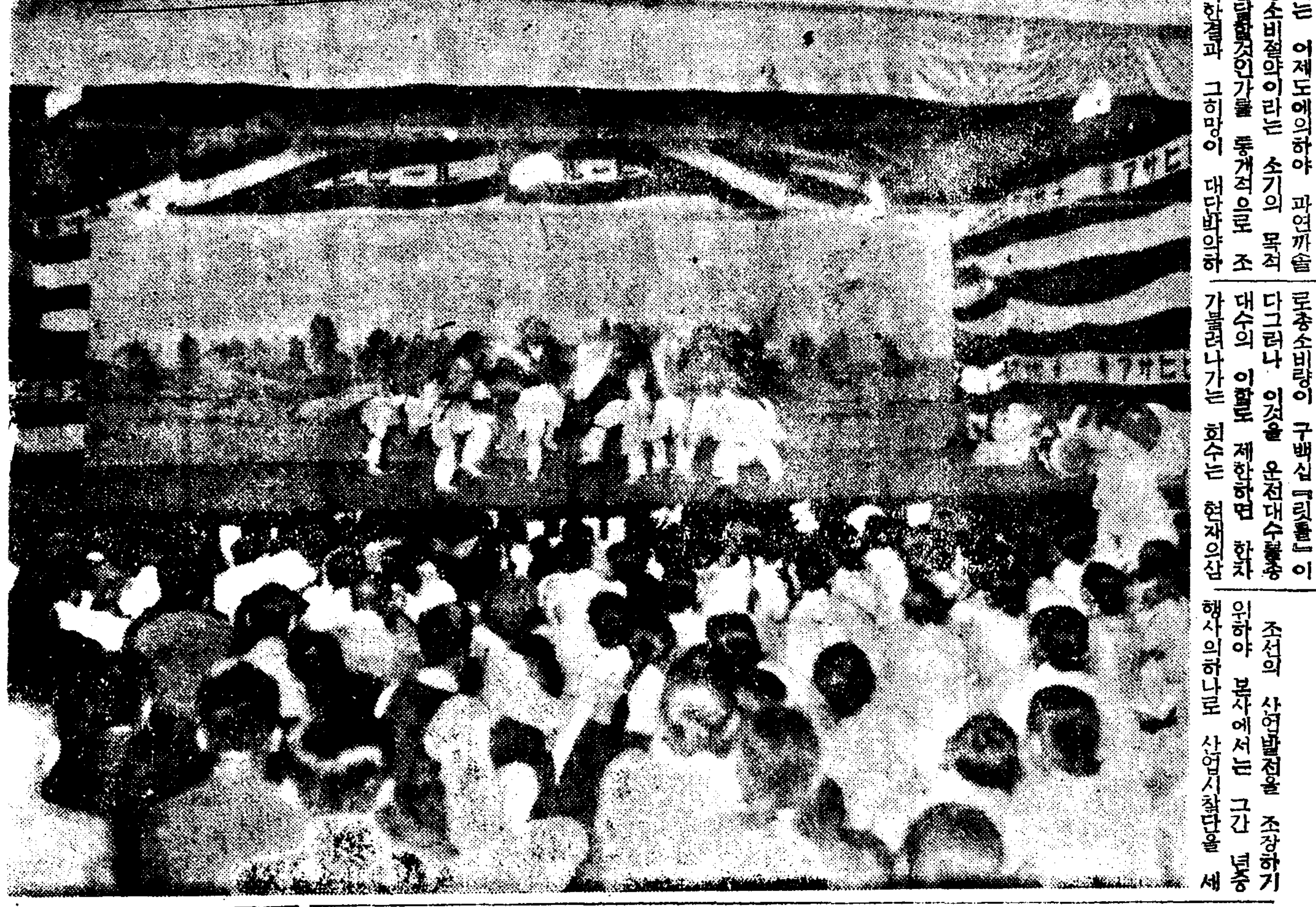

◇……鳳山탈춤 初演의 一場面……◇

深夜運轉制限案 當局不許可方針

까솔링消費節約엔別無期待

事故激增의逆現象을危惧!

칠십만경성시민의 밤이되여잇는 시내오십여택시—업자로 조직된 경기도자동차협회(自動車協會)택씨—부에서는 전시체제아래 국도로 소비절약을 필요로하는까솔링절약책과 아울러 운전수에게 휴양시간을주어 사고를방지한다는 일석이조의 취지로하로동안에손님이 가장적은오전두시부터 여섯시동안에 운전차대수를 총대수의 이할주약팔십대로 제한하자는 소위심야운전제한안(深夜運轉制限案)을 세우고그동안감독관청인경기도보안과와수차교섭을 거듭하엿스나 보안과에서는 어제도에의하야 과연까솔링소비절약이라는 소기의 목적을달할것인가를 통계적으로 조사한결과 그히망이 대단바약하며다만일반 수요자에게 불편을 주는결과가 될터이다 만다하야 드디여 허가치안흘 방침을결정하게되엿슴으로 경성시내에 잇서서는 현재대로 심야운전을게속하게되엿다 어제보안과의 집계통계를보면 경성시내택씨—한대가하로에 돌려나가는 도수는 이십이회반이며 차한대의 하로동안까솔링 소비량은 삼십삼리틀」 낫웃하며 총소비량은 일만삼천「릿틀」인데 이것을다시두시부터 여섯시까지의 심야로따저보면 한차가평균 세번식불리는데 까솔링소비량이 약오「릿틀」로총소비량이 구백십「릿틀」이다그러나 이것을 운전대수를총대수의 이할로 제한하면 한차가불려나가는 회수는 현재의삼회보다 엄청나게만허 질것이명백함으로 일차당소비량도 격증하야 결국목적하는 총소비량에는대차가업시 될것이 예측되며 한차에대한 운전회수 증가는그운전수의 과도로의미 함으로그결과는 오히려 심야사고의격증이라는 소기의목적과는 정반대되는현상을 나타날것이라는것이 당국이 언든결론이다

光化門通에火災

지난이십구일 오전두시 삼십분부내 광화문통(光化門通)칠십칠번지 전조선보며대 건물안에 수는 조선군사령부 공무원촌상묘헤시(村上卯惠市)씨의 집에서 불이 어러나서 삼시간에 그집을 전소하고불꽃은 다시그여패잇는경성여자사범학교제사기숙사인 일심료(一心寮)부역에 옮겨부터 두군데 모두일층이십평을 태워버린후 가른시간 사십일분에불을 잡엇다 손해는두편모두일천백원가량이며요 원인은 현재대에서 방금조사하는중이어서자세치안흐나 전기여자사범기숙사리에게 어한(對寒)을 시키노라고 불을피든것이 원인이새여나오기에 물어나아니게 정작되다고 한다 그리고전기여자사범기숙사에는 기숙생이 칠십구명이나잇서하때는 소동을이르켯스나 다행히 인명의피해는업섯다한다

本社主催 産業視察團 出發期日을變更

事務繁雜에依한本社事情으로

募集期限十日延期

조선의 산업발전을 조장하기위하야 본사에서는 그간 년중행사의하나로 산업시찰단을 세회나모집하야내지상공도시와 만주의목지를 시찰하야 만흔수확을 거두어왓거니와 금년의 제사회산업시찰지는 역시 우리와 물화의 상통이빈번하고 또지리적관계로 우리상공업의장래의 활무대가될 만주와북지를 택하기로되야이미단원을모집중으로 오는륙일에 출발하기로되엿섯는데이번조선특산품전람회의 부속사업등으로 사무복잡에의한 본사의 사정으로부득이 출발날자를연륙동안연기하야 오는십륙일에경성을떠나 륙월일일에 도리오기로되엿다 이에따라 단원신청마감도 십일까지 연기키로되엿는데 참가하실히망이잇는분은 오는십일오후네시까지 본사서무부에려비이백팔십원을 첨부하야 신청하면조타고한다 그리고 참고로모집규정을 쓰면 다음과 갓다

團員 卄五人

期間 五月十六日京城出發 六月一日歸京(十七日十六泊)

視察地 圖們、牧丹江、哈爾濱、新京、吉林、奉天、撫順、北京、張家口、天津、

旅費 二百八十圓(汽車二等、夜間寢臺、旅館一流)

民俗藝術의饗宴

初夜의鳳山탈춤、二千觀衆을眩惑

본보지령륙천호와 혁신오주년을기렴하기위하야 본사가 주최한조선 특산품전람회의 부속여흥으로열린 조선향토 연예대회는시작한지 엿새째를 마지하는 삼십일밤은 손꼽아기다리든 황해도봉산(鳳山)탈춤이 매부하엿다이춤은 황해도봉산 지방에특유한 가면극(假面劇)의 한종류로작년에 부민관에서 경성에서는처음으로 소개된 기회가잇서스나 그때는무대관계로 그 가지고잇는 전모를 표현할수가업섯스나 이번에는 본사가 특설한넓다란 로천무대라 가지고잇는전부의 표현을할수가 잇서서 이춤을 보려고모혀든 이천관중은길허가는 첫여름도 이저버리고흥취에넘치는 예술의 삼매경에도취되엿섯다 오월초하롯날을 마지하는 내일은 일요일이라겸하야 휴일임으로 꽃시절이지난 장안의 인기는 민속예술 매괴ㅣ센트인 본사주최의 향토예술대회에 집중 될것으로 예상된다

총딱

봄이라 꽃때는 언제나 바람이 따라오는데 바람에따라오는것은 또언제나불 ◆무서운 불사정업는불은 산에서나고 동리에서 나서 죄쓰는불길은 신문지면에 한결도 떨떨뎌다 ◆꽃구경은 꽃구경대로하고 낫잡은 낫잡대로 자되 볼만은 조심할일 ◆애기를 어더다가 버리는것을 직업삼어하는 예편네가 붓잡혓다 ◆철모르고 에기불무손겨선가지고 길거리에 버릴수잇슬는 ◆어것이 말세의 풍경

日曜講話

◇自鋼禮拜堂 午前十一時 金禮宇 氏
生의오묘라

◇石橋敎會 午前十一時 朴濟瑞 氏
總動員의强調

◇覺皇寺 午前十一時 朴準權 氏
日日是好日

今日·勤勞日

銃後報國强調週間 第六日

今日의運動

◆野球=京城府業野球聯盟主催滿洲龍業野球團招聘戰最終日…對府廳(午後一時) 對殖道(午後四時)京城球場(觀覽料=네人三後面六十錢、一般四十錢、學生二十錢、軍人無料)

◆自轉車競走=京城自轉車商工組合主催 全朝鮮自轉車大會 午前九時 京城運動場(觀覽料=一般廿錢 學生十五錢)

曆

◆五月一日(日曜)陰四月二日◆壬戌、癸巳 ◆日出、五時四十分 ◆日入、七時二十二分 ◆日南中、十二時三十一分 ◆晝間十三時四十三分 ◆月出、六時分 ◆月入、二十時四十分 ◆滿潮(仁川)十二時十分

普專軍危機를脫出!

타임업·二十秒를남기고서

單一點差의激戰 遠客·比島軍惜敗

상무의나라 比律賓蹴球選拔軍招聘戰第二日…對普專의 國際蹴球戰은 三十日午後四時十七分부터 訓練院國京城運動場蹴球코ㅡ트에서 열리엇다 第一戰에 延專에게 敗하야 雪辱의 意氣노픈比律賓軍은 全日本의 覇權을 차지한 普專을 이기려는 野望에 불타고잇는一方 普專은勝利의榮冠을 死守하려고 鬪志滿滿한가운데 白熱戰의 幕이 마처내열리니 同點도 同點、一點差로리ㅣ드를 하엿다가는 리ㅣ드를당하는等 實로輸贏無常한 激戰을 展開하야 滿場觀衆의 가슴을조리게하더니 타임업二十秒를 남기고 普專 軍幸運의一野投成功하야 三十六對三十五란 怨恨의 單一點差로 遠客比律賓軍이 두번째苦盃를드렷다 이리하야 比軍은 明二日에行할 全日本選拔軍과의 一戰에는 必勝을 期하고잇다

普專36(1422/1322)35比島

(審判李炳來、牧山兩氏)

【前半】第一球를잡은 普專軍의 重烈『코로우食』으로 첫득을지으니뒤이어『파잘드』의 점프食으로2…2 普專은輦下에서의『코메이순』의 成功으로 五分까지에 繼續連다 野投와自由投成功으로7…2 普專리ㅣ드六分에『뻔르크』單身두리블하야 순식게得點하니7…4 七分에 好善의野投成功으로9…4되엇다가『콜레스』의『곳끈우食』드러가9…4 依然리ㅣ드를 持續하든 普專은 比軍의猛烈한追及으로 十五分에15…14로되엿다가『뻔르크』의점프食成功하야16…15로 比軍最初의리ㅣ드、이로부터 伯仲之勢를보이며 十六分에好善의곱떼下食으로17…16普專리ㅣ드 十七分에『베스틸』의점프食成功하야18…17比軍리ㅣ드 十八分에得俊의 룽食보기조케꼴인되여19…18普專리ㅣ드十九分에『콜레스』의점프食으로20…19比軍리ㅣ드하엿다가重烈의自由投와野投로22…20普專리ㅣ드하자 타임업直前에『쫀스』의롱食成功하야22…22同點된채 前半戰을마치다

【後半】二分에『콜레스』의 二野投成功으로 26…22比軍리ㅣ드 이로부터 普專은 比軍의 速攻에 이끌려드러가 十一分까지에 31…26으로比軍리ㅣ드하니 戰勢不利한 普專은 타임을 請하야 새로운 策戰을 세우는 同時에 崔海龍出場하자 俄然活氣를 띠우고 長投連續成功하야 十四分까지에31…30으로 普專猛烈히追擊하니十五分에『파잘드』의점프食과『뻔르크』의 中距離投射로 35…30되엿다 重烈의 長投와二十秒를 남기고 던진海龍의 룽食成功하야36…35로 普專凱歌를 올리엇다(게임四十分間)

反	前	後	【普專】		【比律賓】	前	後	反
0	10	1	吳泳諾	F	뻔르크	12	8	0
1	0	8	崔海龍	F	파잘드	2	2	1
1	4	2	李好善		라오	0	0	2
0	3	0	趙得俊	C	콜레스	4	2	1
1	5	2	吳重烈	G	베스틸	2	1	1
				G	루이스	0	0	0
1	0	1	安昌鎭		쫀스	2	0	2
4	22	14	17 FI 15 / 1 FT 6			22	13	7

全日本軍은 樂觀을不許

李想白氏評

普專과 比島의게임으로 比島의 力量이 多少表現된듯합니다 게임全體를 通하야 普專이 不利하엿든原因은 速攻을 主로하면서도『패스워ㅡ크』에 잇서서 普專選手들의 時間이 거려서 敵에게『커팅』을 당하는일이만엇습니다 이것은 큰缺點임으로 아프로 注意를 要할것이라고생각합니다 普專까ㅡ드와 쎈터ㅡ의 身長으로는 籠下의『리바운드볼』에 對한 位置가 엇지안엇고 防衛地位를 先占하는 利益을 좀더有効細心하게 運用하엿든들 그가티 比軍의 積極을 밧지안엇슬것입니다 比軍의『포로우·食』의 妙味는 蹴賞할만합니다 閉戰三分을 남기고 比軍이 三點을 리ㅣ드하고 잇슬때에『스토ㅡ링』을 한것은 比軍의失策이라고봅니다 一點의差이 使烈한 速攻을 그대로 持續하지안코 時間만보내려는 策한것으로 普專이 危機에빠젓을때에 맴버ㅡ交代에잇서 好溜를보이든 崔海龍君을 다시出場케한것이 勝因中에하나일가합니다 普專으로서는 單調한 戰法으로 終始한것이 苦戰을 招來하게된것이라고봅니다 明二日에行할 全日本選拔軍(朝鮮內의 全日本優秀選手로編成)과의 一戰은 樂觀을許치안흘것입니다

(寫眞은 中學蹴球리ㅡ그에 優勝한 培材軍 四面運動欄參照)

池君一着

풀마라손大會

朝鮮體育會主催의 第六回全朝鮮풀마라손大會는 豫定과가티 三十日午後一時十分부터 京城運動場을 出發點으로하야 十二名選手가 京城京仁街道코ㅡ스를 征服하엿는데 入賞者는다음과갓다 (寫眞은 優勝한 池永龍君)

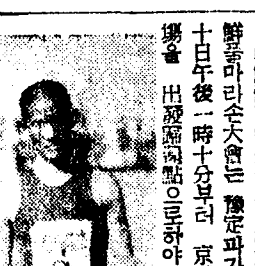

一着 二時五十九分一〇秒 培材中學 池 永 龍

二着 三時十六分五十五秒 普成中學 玄 澤 濂

三着 三時十九分三秒四 培材中學 李 鍾 錄

外金剛에大山火

千佛洞에서發火四方에飛火

(二十日午後三時現在)

【長箭支局特電】어제二十九일오후세시쯤되여 외금강천불동(千佛洞)에 산불이 어러나 부근일면은 불바다가되엿다 급보를밧든 장전경찰관 주재소에서는 꽃소방대와 부근부락민의응원에어 소화에 힘쓰고잇스나 바람이세게불러 손을 대일수가업스며한쪽은 온정리(溫井里)방으로 한쪽은 천불동안쪽으로부터 오만물상(奧萬物相)편으로 맹렬히연소중이다

金泉에山火

【金泉支局電話】경상북도김천군대항면주례(慶北金泉郡大項面周禮洞) 산림에서 이십오일 오후두시경에 불이이러나하야 산림일일백정보를 소실한후 이십구일오후다섯시경에 진화하얏는데 손해는약일천원이며 원인은 방금 조사중이다

祝 朝鮮特産品

머리의아품과疲勞에

ノーシン

노 ー 신

好評의 頭腦藥

봄철은

어쩐지

머리가무겁고

머리가아파

特히婦人은 上氣、眩暈을이르키고、過度한 家事、裁縫、讀書로머리가 疲勞하야、무겁고朦朧해서 氣分이 爽快치못하는 等일이흔히잇습니다

그런때에는 곳ノーシン을먹어서 本來의元氣를 도리켜주십시요

ノーシン의 優秀한點은……

從來의頭痛藥과달라 單純히頭痛을速히낫게할뿐아니라 또한朦朧한 頭腦의疲勞、또는 憂鬱한頭重을迅速히 解消해서 頭腦를 明快케하는 獨特한作用을가지고잇는것입니다。

또한常用하면 神經의榮養을조케하고 心臟을强補하는含은 效果가잇고 또胃腸等에도安全無害한故로날마다 激務와工夫或은家事裁縫觀劇等으로 頭腦를過勞하는現代人의必需藥으로서 好評입니다

主效 頭痛·頭重 頭腦疲勞·頭肉朦朧 精神憂鬱·上氣 眩暈·船車暈

【粉末과錠劑】 三十錢·五十錢 一圓·二圓

全國의藥店과百貨店 藥品部에잇슴

製造發賣元 荒川長太郞合名會社

中部版

開城幼兒寫眞展覽會
一日부터八日까지 開催

【開城】 본보개성지국후원과 개성사진연구회주최로 제사회 유아사진전람회(幼兒寫眞展覽會)를 오는오월일일부터 팔일까지 팔일간 개최키로되엿는바 지난일년동안 적은수백점의 사진중 특히사진으정한 추려서 제일귀엽고 생각하는 어린이에게 일반은투표하야 주기를 바란다하며 오는십일에 본보지국위원회하에 게표하야 (최고점외는) 어린이에게 상품을줄것인데 투표한분에게도 추첨하야 상품을 주기로 되엿다한다
▲投票=五月十日午前中
▲賞品=一等부터五等까지
▲賞品贈呈=五月二十日

東部京城時急問題
1. 上水道를고루施設할것
2. 電車와뻐스區域制撤廢
3. 電話加入區域制度改正
住民들要路에陳情

대경성의 중요한지역으로 어싱사정동(町洞)의 광범한 면적과 십사만의 인구가 살고잇슬뿐아니라 아프로 중앙선과 경춘철도의 개통을따라서 근대도시로서 훌륭한 면모를가질 동경성(東京城)방면에는 아즉도여러가지의 설비가불비하야 발전상 큰지장이잇다고 주민들이모이여서 성동번영회(城東繁榮會)란것을 조직하고 동부경성의당면문제 몃가지를 드려서 얼마전에 요로당국에 진정하얏다이제 그진정한내용을 드러보면상수도(上水道)의 불비로말미암아 십사만주민의 거이전부가 우물물을 먹지안흐면 안되게되여잇스므로 하로밧비 상수도 지관(支管)의 설치를 해달라는것인데 현재의 실정을살펴보면 이너른지역에 상수도의 간선만이 왕십리와부청동부 흑장소압까지빼지여잇슬뿐이요 기타 공장지대나 주택지대에는 수도의지관이엄스므로 주민의곤난이 막대한것이다 그리고 청량리(淸凉里)와 왕십리(往十里)와의 왕복간의 전차와 『뻐스』는 지금이구(二區)로 되여잇는데 이것은 가릇지역양쪽뿐아니라 거리관계로보아서 여간모순이크지안흐니 이것을 철폐하고 한구로해달라는것이며 다음으로는 동소문(東小門)과 돈암정사이의 『뻐스』구역철폐와 광희정(光熙町)신설정(新設町)등의 도로포장과 그리고 전화 가입구역(電話加入區域)확장을 해달라는등 칠건이엿다 전화가입구역확장문제의 내용을 아라보면 현제에는 창신정(昌信町)까지는시내와 갓흔가지로 가입구역에드러잇스나 그밧게는 모다구역외로서 전화를 가설하려면특별가설료라는것을 벗치게되엿는바 아니라 가설이 오래걸리여서동부경성의 발전상 대단히 지장이만타는것이다 그들의 진정은 모다 당면의 절실한진정으로서 경성부민의 권리가 그들에게도 부여되여 잇다면 어것은 하로밧비 그들의 진정을 실현시키지안흐면 안될것이라하야 각방면의물의를 이르키고잇다

仁川十四釀酒場五個所로併合
仁川稅務署에서統制

【仁川】 인천부내에잇는 조선주양조장은 십사개소로서 년산이만여석의 주류를 제조하고잇섯스므로 종래에는 업자간경쟁이 심하야 이것을 통제하기위하야 인천(仁川) 부천(富川) 김포(金浦) 강화(江華)에 업자들이 주주가되여 조선주판매회사(朝鮮酒販賣會社)를조직하고 주류의판매는 판매회사에양도하야 업적경쟁을 업새여왓는바 최근에와서는 갈둥관청인 인천세무서(仁川稅務署)당국으로부터 인천부내에 십사개소의 양조장을오개소로 합병을 시킬방침으로각업자에게오는오월십일까지 업자간 합병수속을 완료하라고 공문을발송하얏다 이로인하야 방금업자간에는 당국의 방침대로 통제될것을 각오하고 합병타협에 급급하고잇다는데 일개의 회사에 제한석수를 오천석으로하야 동시에 품질향상에 매진하리라는데 이것이 실현된다면 기위조직되여든 판매회사의 장래가필요성이 희박하게되리라한다

天長節拜賀式擧行
優良振興會長表彰

【竹山】 경기도 안성군죽산공립심상소학교(竹山公立尋常小學校)에서는 이십구일오전십시에 관민유지사백여명이모혀서 천장절배하식을 성대히거행한뒤 보편주최로 동교정에서 우량농촌진흥회장(優良農村振興會長)표창상수여식을 거행하얏다

楊平酒造會社創立
一日부터事務開始

【楊平】 양평군내 일곱개소주조장을 압도하야 주식회사(株式會社)를 조직한다함은 기보한바와 갓거니와 발기인회가 끗난이후 제반준비에 분망중이든바 지난 사월이십일 양평읍새주조장에서 창립총회를 개최하고 오월일일부터 업무를개시하기로 되엿다는데 주주(株主)별및중역(重役)은다음과가다한다

▲株主氏名	株數
崔鶴俊	二、二九五〇
李寅永	六八九
鄭興謨	四七三
朴商順	四六八
李壽鶴	三九三
崔文鳳	四八七
林宗永	二三五
張元基	二六〇
兪晥植	三〇〇
計	五、六〇〇

▲重役
社長 崔鶴俊
專務取締役 張元基(豫定)
取締役會長 李寅永
常務取締役 林宗永
監査役 兪晥植
同 鄭興模

蘇萊旱害로苗板枯渴

【蘇萊】 부천군소래면(富川郡蘇萊面)에는 금춘이후로 비가별로오지안어서 형부대(大隊)는 라죽고 팔년새 공작을하지못하는 연사인데 도움이어서서 못자리(苗板)를못하야 곤지하는양은 참아볼수업다는데 상황이내무비가 오지안흐면 어미 못자리를 하겟도 필리작황편이마하야 인심이 매우흉하다고한다

現金二百圓가진
十三歲少年逮捕
京城驛二等待合室서徘徊中
龍山署員이發見코引致取調
소매치기패로判明

어제삼십일오후여덟시쯤에 때마침경성역(京城驛)구내를 경계중이든 용산서경찰서원이 일이등대합실에서 거동이수상한 소년한명을발견하고 곳붓잡어서 조사해보앗더니 의외에도 전기소년은 시내각처에 출몰해다니며 시골손님들의 호주머니를 노려먹는 주소부정의 소매치기단원이서판(李庶寬)(一三)으로 판명되무 즉석몸을뒤저보앗드니 회중에 오십원을너코잇는외에 바지가랑이에 시퍼런십원짜리지폐열다섯장, 일백오십원이라는 대금을감추고잇섯슴으로 곳 본서에 인치하고 방금여죄를추궁중이다

大金드러어든妓妾
沐浴간다하고逃走

수원읍남수정(水原邑南水町)칠십이번지 손대복(孫大福)의 애첩인 윤원녀(尹元鎬)(一名李元鎬)(二〇)라는 전기생(妓名은李月波)은 사월십칠일 오후여덟시쯤에 남편손(孫)에게 잠간목욕갓다온다고하고 나간뒤로 이래 소식이 업스므로 대금을드려서 저우손에너흔 애첩을 일허버린 전기손대복은 그제야 놀라서경찰서에 신고하는한편 방금전조선각지에 수사중이라한다

開城藥商大運動會
本報支局後援으로今日開催

【開城】 오는오월일일 본보개성지국후원미테 거행되는 약업상대운동회(藥業商大運動會)는 신흥하는 약도개성에 절호한명절로 첨만부민의 인끼는 고조에 달해잇는데 방금주최자측인 개성약업조합(開城藥業組合)에서는 세사십여종의 운동경기종목을 세워가지고 각종준비에 분망중인바 당일통대운동회에 참가할임원은 각게인물을 망라해서 다음과가티 선정하얏다한다
▲大會長 林昌植 ▲副會長 曾田猪之助 ▲施賞部 方夏榮 ▲久保田龜之助 ▲金文淵 ▲李文淳 ▲韓廷玉 ▲司令部 吳戊慶 ▲徐德均 ▲金永佑 ▲崔禮圭 ▲朴榮慶 ▲審判部=金顯元 ▲金鶴炯 ▲盧秉駿 ▲金起元 ▲禹相瑄 ▲金俊龍 ▲孔聖集 ▲選手部=林道相 ▲金明煥 ▲崔光鎭 ▲金寧鎬 ▲記錄部=玄東炎 ▲李聖在 ▲金顯弘 ▲姜雲馨 ▲李長元 ▲準備部=張相道 ▲金誠鉉 ▲李宋和 ▲洪潤燮 ▲安炳善 ▲申元湜 ▲白承郁 ▲接待部=金煥龍 ▲孫洪重 ▲李興在 ▲秦昌鉉 ▲金柄文 ▲救護部=許鏞 ▲林義植 ▲高柄稷 ▲警備部=閔元植 ▲秦柄善 ▲南宗熙 ▲金台君 ▲崔斗植 ▲秦致文

鍾路署管內一帶에
膓窒扶斯豫防注射

(五月二日)第一回
(五月九日)第二回

施行場所	施行町名
渼雲小學校	渼雲町
警務課分室前	內需町
渼雲町一〇一先	渼雲町
社稷公園內	社稷町
右 同	內資町
三國아파트前	積善町
體府町禮拜堂	體府町
栗橋禮拜堂	昌成町

五月三日(第一回)
五月十日(第二回)

施行場所	施行町名
榮橋十字路	通義町
樓上町十七番地	樓上町
洋熙百貨店	通仁町
新明小學校	
樓下町十二番地	樓下町
玉仁町派出所	玉仁町
宮井町派出所	新橋町
進明女學校	宮井町
電車終點廣場	孝子町

教育界기뿐消息
神道小學增築費로 有志寄附金遝至
期成會員活動奏効

【水色】 고양군신도면진관리(高陽郡神道面津寬里)에잇는 신도공립심상소학교는 지금으로부터 십년전인 소화삼년에 이학년사년제(四年制)로 창설되여 년년히 입학난은 격심함으로 두둥거리로내려오다가 기성회의 성의로 지금으로부터 삼년전인 소화십일년에 이학급을 증설(增設)하야 사학급에서 사년제로 교수하엿는데 작년사월에 상학급(上學級)이증설되여 일학급오학년만인지로 작업실(作業室)에서 교수하야왓다 금년에는 또 일학급증년생교실이 부족한관계로 기성회에서 노심분투하야면유지들에게 호소하게되여 다음과가티 경성방면으로부터 기부가 만히드러왓다 기성회에서는 물론이오 면민일동이 감사(感謝)하야 마지안는다고한다
▲京城竇盆町七九ノ二 鄭泰根 一金五百圓▲京城通仁町一〇宋星鎬 一金二百圓▲京城茶屋町九〇番地 一金百圓▲京城西四軒町八九ノ三李寶在 一金百圓▲京城黃金町一丁目二二一金鳳天 一金百圓 ▲京城貫鐵町一一七金熙俊 一金百圓▲京城梨花町一三五 一金百圓▲京城觀水町二二金世煥 一金百圓▲京城東部町七三 一金百圓▲京城元町三丁目一八二朴鍾九 一金百圓▲鄭道面梨泉里簡易學校高陽久本三治 一金六十圓▲京城上往十里町四三崔鎭鎬 一金五十圓▲京城蛤町二〇金在成 一金五十圓▲京城慶雲町九六ノ六韓圭植 一金五十圓▲京城觀底町李東雨 一金五十圓▲京城觀水町二五李相圭 一金五十圓 ▲京城和泉町白仁和 一金五十圓 ▲京城岡崎町五九 朴漢童 一金五十圓 ▲京城義州通一ノ一五八 全泰植 一金五拾圓 ▲高陽郡知道面幸州里五二五 吳聖鎭 一金四十圓 ▲京城孔德町三二九 具本成 一金三十圓 ▲京城鍾路一丁目五五 金泰熙 一金三十圓 ▲京城南町一七 孫永福 一金三十圓 ▲高陽郡恩平面弘濟外里李海昇 一金三十圓 ▲京城嘉昌町三六 洪淳喆 一金三十圓 ▲京城都染町二八 吳政興 一金二十圓 ▲京城府付岩町三六 朴鍾煥 一金二十圓 ▲京城壽松町一〇四 金榮祚 一金二十圓 ▲京城禮智町五 申鉉由 一金二十圓 ▲京城社稷町一五〇 李覗俊 一金二十圓▲京城竹添町三丁目二〇六 李鳳煥 一金二十圓 ▲京城杏村町三六四 黃明俊 一金二十圓▲京城橋南町二九金寬教 一金二十圓 ▲高陽郡恩平面舊基里金榮煥 一金二十圓 ▲京城宮井町二二金世旭 一金十圓 ▲京城社稷町七의二尹世鏞 一金十圓 ▲京城通義町一三五崔俊相 一金十圓 ▲京城內需町一三林化潤 一金十圓 ▲京城三角町一一의二尹宜炳 一金十圓 ▲京城鍾路一丁目四八白榮元 一金十圓 ▲忠北陰城郡金旺面無極里第一金鑛事務所李鳳善 一金五圓 ▲京城體府町安光護 一金五圓 ▲京城昌信町五五〇李允稙 一金三圓

素砂簡易校新設
明二日에開學式擧行

【素砂】 부천군(富川郡)당국에서는 보통교육보급을위하야 만히 노력을 하고잇든터인데 소사역(素砂驛)부근에서는 더욱 교회의칠저를 도모하기위하야 종래에 반전농장 소작인자제(小作人子弟)의 교육을하고잇든 야학 업돈사습소를 요지음에 간이학교 (簡易學校)로 승격(昇格)시켯다한다 그러데 그장당소의내력과 현재상황을 살펴보면 이학교는 거금이칠팔년전에 반전농장주임 수동정웅(須藤正雄)의창설로 당시에 교원한명을 고빙하야 야학을시작하얏다가 점점늘어서 나제도 공부를하게되여 그성적이 현저하더니 금년에 이르러서 먼저교원이 가정형편으로 사임하게되자 이십여명 아동은 방황에 동물을 일은양으로 갈바를 모르고 거리에 허매이고 잇섯다 이사정을 딱하게녀인 수동씨(須藤氏)는 당시, 소사보통학교교장 토거국환씨(素砂普通學校長土居菊丸氏)와 상의하야 보통학교와 거리는 매우 가기우나 이갓슴소를 일층 확실하고자 간이학교로 승격시키기에 진력하야 십오평의 신축교사사택(新築校舍舍宅)과 밧과논각각 일단보(一段步)를 실습지(實習地)로기부하야 요지음에 간이학교로 승격하기로 되엿스므로 곳 생도를 모집하얏다
모집에 당하야서는 일반이경매우 주목중이든바

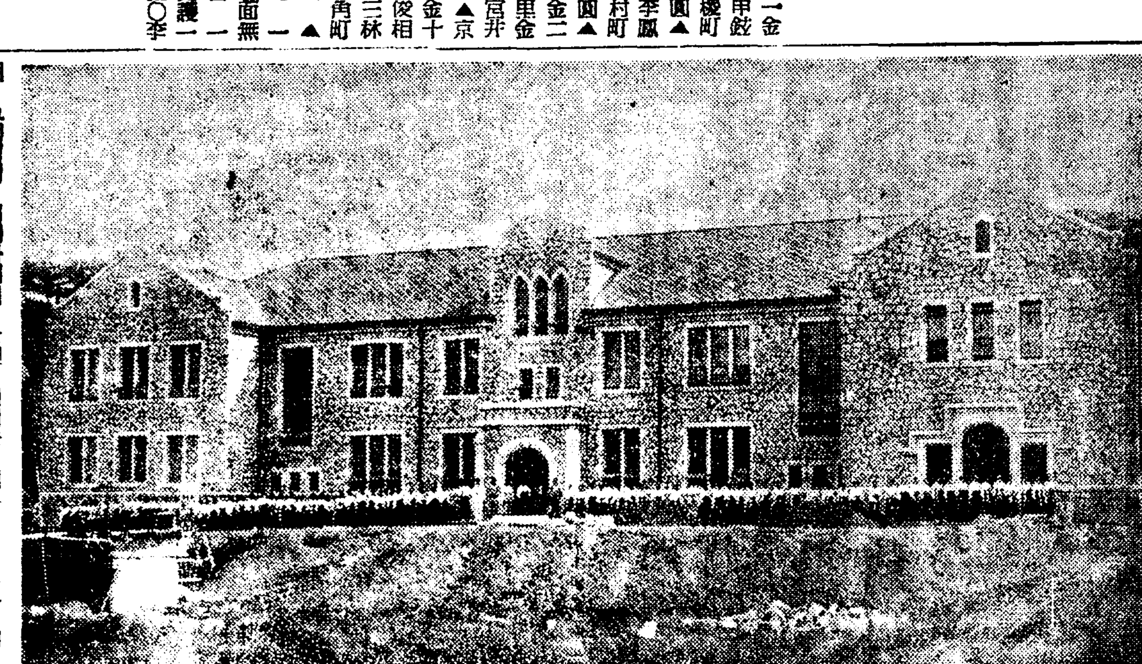

中央保育校舍落成
二日新校舍로移徙

부내서대문정중앙보육학교(中央保育)에서는그동안 총공비약십만원을 드려 한강건너 흑석리(黑石町)에 교사를신축중이든바 요지음에 총건평오백평에 나되는 석조철근콩크리-트삼층의 당당한 교사가 준공되엿스므로 이듣날오전열시에 그곳으로 이사하기로되엿다 (사진은 신축한중앙보육학교)

모하는 소사북정상소학교교원과 인(素砂北部常小學校)와 판개각면장 구장과 수동씨등이 직접출장하야 만삽세이상 실무세미만아동 이십오명을 모집하얏는데 그중에서 일학식은 오는이일(二日)아침아홉시에 동교(同校)에서 거행한다고한다
그러고 선임교사로서는 강화군교동소학(江華郡喬桐小學)에재근(在勤)하든 백태현(白台鉉)씨라한다
이학교는 부평역전간이교(富平驛前簡易校)와 이웃하야 경인선(京仁線)에 간이교(簡易校)가둘이되엿다

高浪浦校二十週年
祝賀式과運動會
二十六日盛大히擧行

【長湍】 개교이십주년을 마지한 장단고랑포공립심상소학교 (高浪浦公立尋常小學校)에서는 예정과 가티지난이십육일오전십시부터 동교에서 이십주년기념식을 성대히거행하얏다 평미(平尾)교장의개식사를 비롯하야 국가합창 칙어봉독, 황국신민의 서사제창이잇섯고 평미교장의식사와 내빈축사가잇슨뒤 계속하야 기렴운동회를 순서에따라 이십이회 경기를무사히 진행하야 대성황리에 마치엇다고한다

道倉簡易學校에
基地五百坪寄附
蘇萊李宇鍾氏의特志

【蘇萊】 부천군 소래면 도창간이학교(富川郡蘇萊面道倉簡易學校)는 예정대로 입학생을 모집중이라는데 오월일일 임시로 도창진흥회관을 가교실로 정하고 개교하기로 되엿다 실습지에 매우 주목중이든바 동리 유지 이우종(李宇鍾)씨는 가세가 넉넉지도 못한터에도불구하고 자진하야 학교기지로 자기소유임야(林野)오백여평을 기부하엿다는데 당국자는 물론 일반은 이씨의 아름다운일에 매우감격함을 마지안는다고한다

社告

今般本社에서左記와如히支局을設置하엿사오니照亮하시압
朝鮮日報社白

通川支局
位置 江原道通川邑
變更 昭和十三年四月十三日
支局長 申龍甲
右新任
支局長 朴□□
右依願解任

興上支局
位置 咸鏡南道興上驛前
變更 昭和十三年四月十八日
支局長 韓治璜
右新任
支局長 金□會
右依願解任

馬山支局
位置 慶南馬山府內
變更 昭和十三年二月十五日
支局長 金龍奎
右新任
支局長 李□相
右依願解任

富川支局
位置 京仁線素砂驛前
變更 昭和十三年四月十五日
支局長 柳澤圭
右新任
支局長 金守□
右依願解任

咸陽支局
位置 慶南咸陽邑內
變更 昭和十三年四月十八日
支局長 許相烈
右新任
支局長 朴泳煥
右依願解任

蛟河分局
位置 京圖線蛟河市興隆街
變更 昭和十三年四月十九日
分局長 孟亨模
右新任
分局長 沈光濱
右依願解任

謹告

今般本支局管轄分局을左記와如히設置하엿사오니照亮하시압
朝鮮日報社水原支局白

三槐分局
位置 水原郡雨汀面朝岩里
設置 昭和十三年四月二十七日
分局長 金容斗
右新任

今般本支局管轄分局을左記와如히變更하엿사오니照亮하시압
朝鮮日報社新泰仁支局白

泰仁分局
位置 井邑郡泰仁市
變更 昭和十三年四月二十五日
分局長 洪淳杓
右新任
分局長 金容權
右解任

東京城支局
寫眞班記者 曹昌學
昭和十三年四月二十七日附
右新任

雄基支局
總務兼記者 金熙翊
昭和十三年四月二十七日附
右新任

麗水支局
記者 朱元錫
昭和十三年四月二十七日附
右新任

榮州支局
記者 辛仁鮮
昭和十三年四月二十七日附
右新任

牡丹江支局
總務兼記者 文宗穆
同 金永一
昭和十三年四月二十七日附
右新任

兒童에 肝油가 엇재서 必要한가?

우리나라에서나 타國에서나 어릴때부터 學齡期까지 『아동에게 肝油를드리라』라고 家庭에서나 學校에서도 여러가지의 不便한點과 고통을참어가면서 肝油를 먹이고잇습니다 엇재서 兒童에게는 肝油가 必要한가에對해서 다음에 세가지 理由를 들어보겟습니다……

1 사람의 몸뚱어리의 基礎가되는 骨骼은 兒童期에 생기는것입니다 家屋을세우는데는 기둥 따루들의 骨子가 튼튼해야만되는것과 갓흔가지로 사람의몸뚱이도 一生을保存할만한 강건한骨骼은 兒童期에 完成되는 것입니다 이러한 중대한시기에 호리~한 약질인骨骼을 만든다면 長成後의 큰병을 밧들어감에는 너무나 약해서 견대나지 못할것입니다 兒童期에 튼튼한骨骼을 만들여면은 비타민에이와 디가 가장 必要하오니 그것은肝油=하리바중에 제일 만히 含有되어잇는까닭입니다

2 저『國民病』이라고까지 말하고잇는 結核은 흔이 靑春期에發病되는것입니다 이것은 兒童期에 榮養의缺陷 그중에서도 비타민에이와 디의 不足으로인하야 結核에對하는抵抗力이 약해저서 靑春期에 일으러와근이되는 것이……라고 까지합니다 귀여운아해들이 長成해서 病弱質이된다든가 結核感染의 犧牲이 되지안토록 兒童期에 비타민을 補給식히기위하야 어느때나 肝油하리바가 제일먼저 選擇되고잇습니다

3 幼小期는 맛치 봄철의나무싹과갓치 모든組織이 薄弱하기때문에 밧그로부터 들어오는病菌과 病虫이 식먹키기쉽습니다 이것을 防禦하려면은 피부와 점막의防壁을 튼튼히하야 病虫과 病菌을 물리칠만치 강장히하여두는것이 必要합니다 그리함에는 비타민에이와 디가없지못할 要素이오니 肝油하리바는 이要素를 豊富히가지고잇기때문입니다

一粒肝油하리바는 지금까지의鱈肝油에比하야 數十―百倍나 濃厚한비타민에이 디을 含有한 高級肝油를 기름덩어리의그대로 小豆만한적은알로 만든것으로 一粒은 한잔분의肝油 혹은十餘個의알에相當한 비타민을 含有하고잇으니 하로에 단二―三粒의服用으로足하며 不快한비린냄새와 胃腸에고장을 일으키는법이없어 아모리 肝油를실허하는 어린애라도 좋아서 잘먹음으로 더욱유효한약입니다

ハリバ
하 리 바

一粒肝油

百粒(幼兒三個月 大人一個月分)…二圓五十錢
五百粒…十圓五十錢
全道藥房에잇음

東京・大阪 田邊商店

HV-K-29

若劇

四月三十日より五日間
大皇軍 朝ニュース
正義の突撃
ヤンクス爆撃
大毎ニュース
世界の動き
戀のみちぐさ
(1)RKO作ジョージ・オブライエン主演
(2)コロムビア作フランシス・レデラー主演
キャロル主演

	一回	二回	三回
	11.30	2.35	6.30
	12.40	3.50	7.00
	1.10	4.15	8.10
		4.45	8.40

第一劇場

四月二十八日부터四日間大公開 最大作品鑑賞週間 每日晝夜三回公演
一回十二時 二回四時 三回七時半
大衆料金 階上二十錢 階下十錢
R・K・O社超特作全發聲日本版
大活劇 特ダネ戰線
監督 리차-드월리스氏
主演 리오도렌·시
京城撮影所超特作朝鮮語全發聲
原作 李泰俊氏 脚色監督 崔寅奎氏
現代名篇 五夢女
主演 尹逢春、盧載信
松竹大船特作全發聲
監督 小津安二郎氏
現代名畫 淑女は何を忘れたか
主演 栗島すみ子、飯田蝶子 上原謙、佐野周二

五月一日부터三日까지
每日晝夜二回 (晝間一時 夜間七時卅分)(時間變更御注意)
大衆料金 階上二十錢 階下十錢 均一
(特別名畫鑑賞週間)
◇佛國제네바루社超特作全發聲日本版
名篇 禁男의家
監督 작크드뮈루
主演 다니엘다류
◇佛아메리社超特作全發聲日本版
戰爭活劇 熱砂の果て
監督 작크부락크氏
主演 잔세부에이 자니누크라이
助演 아랑다랑

桃花劇場 電話 一三三三

五月一日부터三日까지
(特別名畫鑑賞週間)
十、日、祭日은晝夜二回 普通日三回
(時夜間七時三十分 時間變更注意)
◇東寶映畫社特作品
十字砲火
監督 重宗務
主演 中野英治 三井秀男
◇와-너社特作全發聲日本版
猛獸劇 ベンガルの虎
監督 루이스킹크氏
主演 바로쿠라크 위레하-로
◇朝鮮映畫社超特作全發聲三版
靑春部隊
監督 洪開明
主演 車相銀 尹逢春 田澤二 金信心
次週 雙愛交叉點 疾風とくろ 愛國六人娘

新富座

京城新富町 電(本)五六七七番
二十六日부터五日間二重興行
晝夜映畫 十一時、二時、二回映畫
料金 二〇錢均一
◆파라마운트超特作
空中非常線 (一名國境飛行)
◆마키노 토-키時代劇
現代劇 曉の決死隊
若殿三勇士
◆大都 講談
夜間演劇
七時半開演 料金五〇錢均一
◆金星劇團
新版 不如歸 五幕
興行 朝鮮劇 玉姬야玉姬야 一幕

團成社

映畫의天使 다니엘·다류-素讚

李嶋

『다니엘·다류-』는 五月초하롯날 낫다 세상이 귀해하고 아끼고 간지러웁게 바라보는 다류-

조선나히로는 겨우 스물둘! 그러컨만 그일홈은 세상에 빗나고잇다。五月의 말근 하늘아래 푸르른 바다우으로 도옵단『요트』와가티 향방업서 그러나 유쾌하게 달어나는『다류-』

아버지는 파와자요、어머니는 음악가、두살아래인 여동생과 다섯살이나 어린남동생『올린비에』와 그리고 어머니 아버지는 세계대전에서 도라와 다섯해만에 어세상을떠낫다。

어머니의 감화엿는가 음악을 조와햇다 멧두살에 어머니와 함께 노래불르고、아버지가 피아노를치면 곡조에 마추어 춤을추엇다 어려서부터 공부에 열중하기보다도 그냥 자연속에서 마음대로 뛰고 도라다니고 시퍼햇다 지금도 말타니고 수영하고 자전거타고 도라다니기를 제일조와한다 그래서 언제나 혼자 잇기재 죽거보다도 실흔것이다

열다섯에『무도회』(舞蹈會)라는 영화에 처음 출연햇다 『꿰로』를 열심으로켜는 그리한역이다 행운의 별은 "다류-"를 바리지아니하야 잡년어제나 그女는 "사철리제"의 "스터디오"에 초청을바더거 거서 두남자를 맛낫다 ㅡ코종한사람이『오-케스트라의少女』를가득한"헨리코스터-"요 다른한사람이 현재"다류-"의남편인"앙리드코앙"이다

다 처음은 지극히 정다운듯 친구로서사괴든 이세사람이드디여 "다류-"와 "드코앙"과는사랑하는사이가되야 열아홉에 두사람은 결혼하야 신혼려행으로 "어태리"로갓다 두사람의 다붓이채깨이기전"리트다-쿤"감독에게서 귀국하리는 전보와장거리전화를바덧다 도라와『쏴알보와예』와주연하는영화 "마어에랑"(하옵업는사랑)을 촬영하게되엿다

◇……◇

"다류-"의영화로 동양까지 오것으로는

一、叱咤하라 빛가여
二、隊長부리-바
三、禁男의집
四、馴順
五、不良靑年
六、戀愛交叉點

영화를 통하야본 "다류-"는 극단의 리기주의자(利己主義者)요 잠시도 경지해잇지아니하는 팽이와가티 돌아치는성격이다 잠을자더래도 방하나가득찰만한 침대가아니면 굴려떠러질 위인이다 흥이나면 밤을새어기타도 할것이요 실흐면 태산이무너져도 모른체할것이다 매사를 착착작작해가는 성미가아니고 굉장히 게름뱅이도가다 자거는 남의모든것에 손을대고시퍼해도 다른사람의 간섭은 절대로안바든다! 개 팽이 참새 꼬리기원숭이들을 조와하야 걷느며 초록

演 藝

·CINE—POEM···

燦

金珖燮

세-느江이
사랑의 푸른潮水가되야
黃昏을 마시는날
다류-는
외로움을 動畵에차서『세-느』에 떠러드렷스니
醉한 금붕어와도가티 몸을 삼켯다。
巴里의 별속에 사는
어렷굿고 귀여운 아가씨
사랑의 불꽃을 품음이 어서
하룻 새벽『禁男의집』에서 어머니가되엿고
하롯저녁『戀의交叉』에서 주정군도되엿스니
옴바올이 그明朗을 사가지는날이잇다。
옴바올이 그醉香을 사랑하는날이잇다。
옴바올이 그哀愁를 사모하는날이어다。

『왈츠의時節』
獨逸映畫『파우』의 新進名女優 ……『헨리·르테』主演 『파울·호르비거』……金座에서二十九日부터上映中

라듸오

一日(日曜)

◇午前十時 라듸오求禁—李王職昌慶苑으로中繼—
◇正午(東) 時報 音律『靈山會相』 朝鮮正樂傳習所員
◇同一時 名曲鑑賞(레코-드) 스나타B長調作品二十四 베토벤作曲(스프링소나타) 解說 桂貞植
◇同一時四十分 春季競馬實況(國語)(平壤)—平壤平南競馬場으로부터中繼—
◇同六時 傳記이야기『어덯에난偉人』 鄭寅燮
◇同六時二十五分 講演 燃料節約의方法과그意義 高工敎授 安東赫
◇同七時三十分 歌謠曲 南一燕 朴響林 伴奏 DK管絃團
◇同八時 農樂—太平通朝鮮日報社옆假設劇場으로부터中繼—
◇同八時一五分 유-모어콩트『家政會議』 金映玉 韓銀珍
◇同八時三〇分 歌曲 一、羽調 頭擧 二、牛葉 三、弄 四、界樂 五、編 安鶴仙 黃菊香 洋琴 金相淳 大笒 金永根
◇同九時 野談『(?)』 申白老
◇同一〇時一〇分 ……『家庭의根本』 城大敎授 高橋亨

第一放送
◇午前六時四五分 小鳥의聲樂
◇午後零時二〇分(東)野球
◇同六時(大)國史劇
◇同六時二五分(平)講演
◇同七時二〇分(東)管絃樂
◇同七時四〇分(東)講談
◇同八時一〇分(東)浪曲
◇同八時二〇分(東)浪花節
◇同九時五分(東)歌謠曲

二日(月曜)

◇正午(東)時報(東)和洋合奏 富士音樂樂團
◇午後一時一五分 家庭時間『첫여름料理몇가지』 尹得
◇同六時 幼年童話 一、異常한생물 二、내버린모자 尹石重
◇同六時二五分 어린이新聞
◇同六時三〇分 週間情報
◇同七時三〇分 講演『消費節約에對하야』 梨專副校長 金活蘭
◇同八時(東)合唱과管絃樂—靑山會館으로부터中繼 『鎭魂曲』베르듸作曲 一、永遠의安息 二、不快한날 獨唱(소프라노) 長門美保

第一放送
◇午前六時三〇分 支那語講座
◇同八時四〇分 日本放送交響樂團
◇同九時一〇分 京城歌謠 一、赤城歌 二、船遊歌 三、젓버歌 四、靑年歌

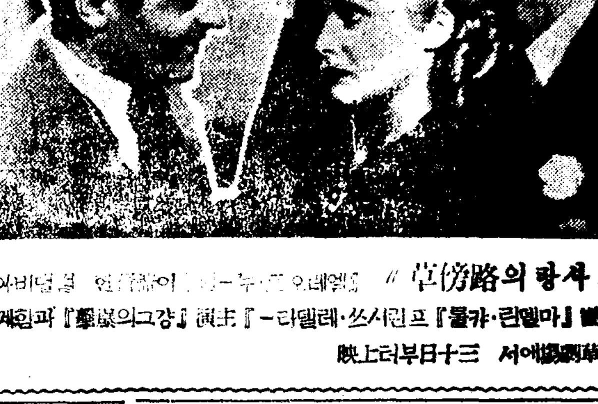

『사랑의路傍草』 파라마운트映畫 『마들린·카롤』 主演 …… 三十日부터 上映

三日(火曜)

◇正午(東)時報 레코-드音樂
◇午後六時(東)오-케스트라
◇同六時二五分(城)講演
◇同七時三〇分(東)歌謠
◇同七時四〇分 講演(新京)
◇同八時四〇分(京)俚謠
◇同九時(大)物語
◇同六時 童謠齊唱과獨唱
◇同六時卅分 趣味講演『英國民謠이야기』
◇同七時三〇分 講演『農業과土壤』 中東校 金珖燮
◇同八時(東)室內樂
◇同八時三〇分 名曲을爲한小說『西班牙狂詩曲』 朗讀 李嘉實
◇同九時 唱劇調 一、別歌 二、唱劇調
第一放送
◇午前六時三〇分 基礎英語講座
◇正午(城)浪花節
◇午後六時(城)兒童劇
◇同六時二五分(東)講演
◇同七時三〇分(東)唱歌
◇同七時四〇分 講演(自天津)
◇同八時三〇分(城)義太夫
◇同九時(大)物語

◇博譜大集 128 【昨題解答】

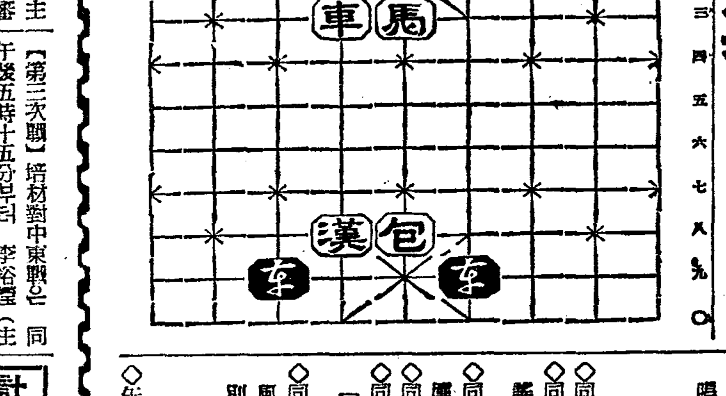

(博譜係)

國手爭覇譜 (13)

白 任佑植　黑 金秉浩 (四日午後戰出)

黑의保守的陣法과 暗昧한先手의活用

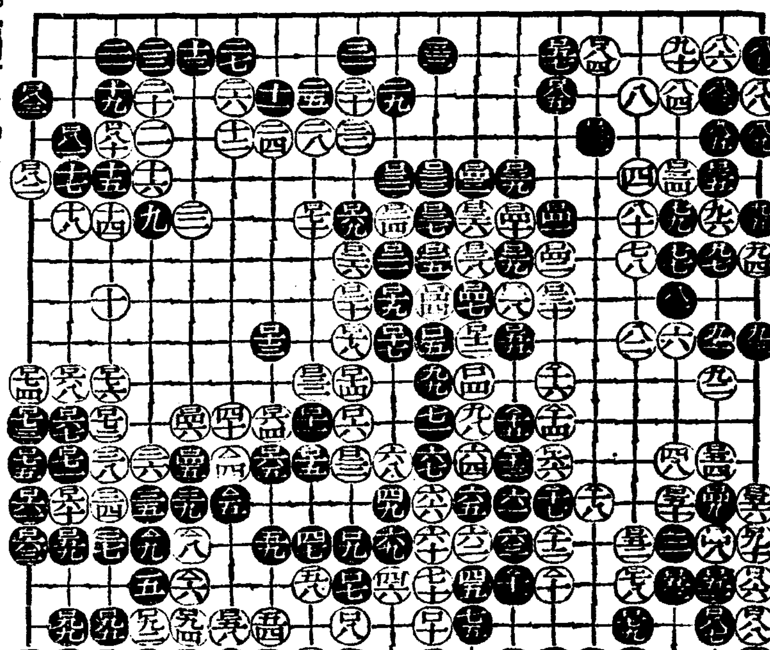

아마拳鬪聯盟의 今年事業案

國際對抗等九種大會

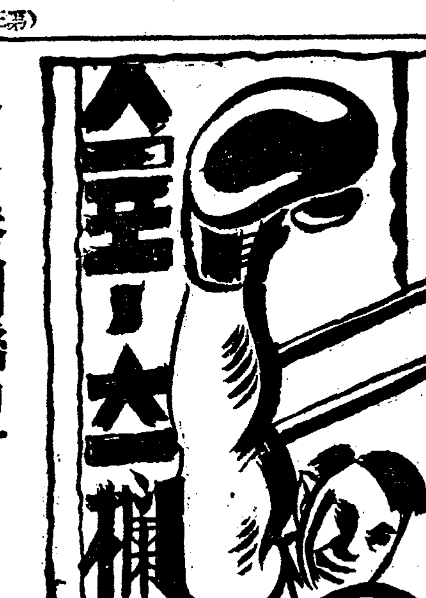

全朝鮮아마추어拳鬪聯盟에서는 지난二十八日午後六時부터 南大門通靑木堂에서 今年度代表委員會를 열고 今年度事業計畫案을 다음과가티 發表하엿는데 其計畫案中에는 比島選手團招聘과全日本選手權大會派遣、在東京留學生歡迎親善等의 活氣잇는 大會等이어서 今年度아마추어拳鬪界는 一層盛況을豫期케한다

▲全比律賓代表選手團招聘對抗試合에 出場할 朝鮮代表選手選拔大會(本社後援) 五月七、十一兩日間(朝鮮日報社講堂)

▲事業案
▲全比律賓代表軍과 全朝鮮代表軍對抗戰(本社後援) 五月二十一日(京城運動場)
▲加盟團體對抗戰 六月中旬
▲全日本選手權大會豫選 七月下旬(京城運動場) 同豫選에 選拔된 選手는 七月十五日東京에서 行할 全日本選手權大會에代表派遣함
▲在京留學生代表軍招聘對抗戰 八月中旬(京城運動場)
▲朝鮮學生拳鬪俱樂部代表對地方代表軍對抗戰 九月中旬(場所未定)
▲全朝鮮選手權大會 十月下旬(京城運動場)
▲地方巡廻코-치指導
▲關東代表招聘對抗戰 七月初旬(京城運動場)

▲新任役員
▲會長(交涉中)一名 ▲副會長一名 金圭冕 ▲理事七名 ▲常務理事 成有慶 徐相喆 ▲理事 柳昌浩 權熙昌 鄭學浴 金根燦 ▲評議委員九名 金永述 成萬慶 金裕昌 澤村鐵工 井上獅子男 宋桓基 趙永煥 金鴻洽 成有慶 ▲監事二名 徐雄成 金龍九

朝鮮體協 主催競技日程表④

◇硬式庭球部(朝鮮庭球聯盟)
▲五月中 ◇第五回京城爭覇戰 ◇老童選手權大會 ◇西朝鮮爭覇戰 ◇北朝鮮爭覇戰
▲六月中 ◇第七回全朝鮮選手權
▲七月中 ◇內地選手招待戰
▲八月中 ◇朝滿對抗戰
▲九月中 ◇南朝鮮爭覇戰
▲十月中 ◇朝鮮神宮奉贊體育大會 ◇全日本選手權大會參加

◇軟式野球部(全朝鮮軟式野球聯盟)
▲四月中 ◇春季京城軟式優勝大會
▲六月中 ◇全朝鮮都市對抗優勝大會豫選 ◇夏季京城軟式野球大會
▲八月中 ◇全朝鮮都市對抗中央豫選 ◇全朝鮮都市對抗戰
▲九月中 ◇朝鮮神宮奉贊體育大會各道豫選 ◇朝鮮神宮奉贊體育大會京城府豫選
▲十月中 ◇朝鮮神宮奉贊體育大會京畿道豫選 ◇朝鮮神宮奉贊全朝鮮優勝大會

中等蹴球리-그 培材軍連覇

二位徽新、三位는普成

京城中等學校蹴球聯盟主催의第十一回蹴球리-그最終日은 三十日午後二時四十分부터 桂洞町徽文球場에서 徽新對徽文 普成對中央 培材對中東의 세게임이擧行되엿는데 別項戰績과가티 四戰에一無勝三敗의 戰績을가진 徽文軍과 四戰一勝一無勝의 戰績을가진 中央軍은 最後까지 力戰奮鬪하야 모두零對零의 無得點으로마치고 培材軍은 中東과의後半戰에드러가 大量得點을 저어五對一로 물리치서 이聯盟戰에서 連二年間覇權을 잡게되엿다 그리고 各校順位得點은 다음과갓다

各校順位
▲第一位(八點)培材中學校
▲第二位(七點)徽新學校
▲第三位(六點)普成中學校
▲第四位(四點)中央中學校
▲第五位(三點)中東學校
▲第六位(二點)徽文中學校

徽新0 徽文0 【前0…0 後0…0】

【第一次戰】徽新對徽文戰은 ……同

	前	後	計
徽新	3	3	6
徽文	6	9	15

普成0 中央0 【前0…0 後0…0】

【第二次戰】中央對普成戰은 同午後四時十分부터 尹龍燮(主審)柳在極、邊承祐(線審)三氏審判下에 中央킥어프로 兩軍奮戰도 效업시 無得點으로 終了하엿다

	前	後	計
中央	6	4	10
普成	6	7	13

培材5 中東1 【前2…1 後3…0】

【第三次戰】培材對中東戰은 同午後五時十五分부터 李裕臺(主審)柳在極、邊承祐(線審)三氏審判아래 培材軍킥어프로 開始된바 培材軍이 五對一로大勝하엿다

	前	後	計
培材	4	6	10
中東	5	3	8

中等蹴球最終日總計

	中央	徽文	中東	培材	徽新	普成	得點
中央		○	○	●	○	◎	4
徽文	×		○	●	◎	○	2
中東	○	●		×	○	●	3
培材	●	●	○		○	●	8
徽新	○	○	◎	●		×	7
普成	◎	○	●	●	○		6

【備考】○印은勝 ◎印은無勝負 ●印은敗 그리고得點은勝二點·無勝負一點式·敗는零點임

六大學野球戰績

【東京電話同盟】東京六大學野球리-그戰第五日의 三十日戰績은 다음과갓다

帝大 0一0三0二0三0
早大 0一三三0二0三0 ……7A—6
法政 006000000
慶應 024000001 ……6A—6

遞信7 滿電4

滿洲電業對遞信野球戰은 三十日午後二時十五分부터 京城球場에서 佐田(球)馬場、山谷(壘)三氏審判、滿電先攻으로 開始되엿는데 七A對四로 遞信軍이 得勝하엿는데 이로서 滿電軍은 三戰三敗의全敗率을 가지고잇다

滿電 0一二三000二0……4
遞信 0一二三四五六七八九……7A

第十一回全朝鮮力道大會

日時 五月六、七兩日每夜八時
場所 鍾路靑年會體育館
申請期日＝五月五日午後四時까지 參加金九十錢을添付하야提出할것
主催 朝鮮中央基督敎靑年會
後援 朝鮮重量擧競技聯盟 朝鮮日報社運動部

長篇小說

濁流

蔡萬植 作　鄭玄雄 畫　【184】

老童『訓戀日記』(十一)

승재와 계봉이는 종로 네거리에서 전차를 내려、바루 빌딩의 식당으로 올라갓다。계봉이도 시장은 햇지만 승재는 배가 고푸다못해 허리가 꼬부라젓다。

모처럼 둘이 마주안저서 먹는 저녁이다。둘이 다가치 군산 잇슬쩍에 계봉이가 승재를 차저와서、밥을 지어준다는게 생쌀밥을 해노코 그래도 그밥이 맛이잇다고『다깡』쪽을 반찬삼어 달게 먹고하든 그뒤로는 반년 넘겨 오늘밤 처음이다。

그런 이야기를 해가면서 둘어는 저녁밥후-한끼의 저녁밥이기보다도 생활의 질거운 한토막을 누리엇다。둘이 다 건강한 몸에 시장한 끄니요 또 아무 근심업시 유쾌한 시간이라 만히 먹엇다 승재는 분명 두사람몫은 실히되게 먹엇다。

그리 급히 서둘것도업고 천천히 저녁을 마친뒤에 또 천천히 거리로 나섯다。배도 불럿다。연애도 바깨려 봄은 공기에 연제는 낫계림을 안는다。거리도야숙하게만 마음바뿌게하는 예오게는 아니다。

그러나 어집 식모는 내스로는 몰라도 밤에는 영 어쩔수 업는 주인네 심부름이나 아니고는 이러케 한가한 법이업다 저녁밥을 치르고 뒷설거지를 하고나서、그러니까 여덟시 그무렵이면、벌서 제방인 행랑방에서 코를 골고 떠러저 세상 모른다。엿시 심부름을 시키느라고 똑드려 깨기 전에는 제실명으로、박개나와서 이대두록 늣게(!)까지 이야기를 하고 놀다께 전고에 업는 일이다。

계봉이는 그래 의아해서 쪽 고개를 돌린다。과연 기색들이 다르고、식모는 당황한 얼굴로 일변 반겨하면서 일변 달려오면서 목소리를 젓죽여

『아어! 작은아씨!』

하는게 마구 울 생어다。

『응! 왜그래?』

계봉이는 급히 물으면서 그대루 뛰어 드러가려다가 말고 눈으로 식모를 재촉한다。사뭇 몸을 이리 돌리다 저리 돌리다 어쩔줄을 몰라한다。

원체 다급하면 뛰지를 못하고 펄신 주저안저서 응둥이만 들석거린다는 것도 근리한 말이다。

계봉이는 적실코 형 초봉이가 죽은것이거니……당박이 려게 짐작이 되엿든것이다。

『아어! 어여 글세 좀 들어가 보세유……안에서 야단이 낫나베유!』

계봉이는 식모가、하는소리는 접어내던젓듯 우당탕 어느새 대문깐을 한검음에 안마당으로 뛰여든다。뛰여들 드는데 그런 테 또 의외다。

『언니!』

어때케도 반갑던지、그만 눈물이 쏘다지면서 업드러지듯건너방으로 쫓차 드러간다。

꽉 죽어 누엇스려니햇던 형이、저러케 머리 곱게빗고 새옷 깨끗히 입고、열어나 건넌방 윗목 쑥지방을 집고 나서지를 안는냐 말어다。

또 송희도 아랫목 한편으로 … 자고잇고……。

고 마악 조흥오월의 밤이라 밤이도한 조타。아롱지가 좁지낫다고는하나 해가진 철기라 아직 초저녁이어서 더욱조타。승재와 계봉이는 저편의 해맑한 야시를피해 이차 회선아로는 건너서서 종판을 바라고 한가히 걷는다。

레일을 으깨리는 철(鐵)의 포효와 도회지다운 으젓소음으로 정식아특한 거리를 유유히 걷고 잇는『연애』는 외게가 그처럼 무업고 요란하게 할수록 오히려 더 마음 아득하다 더구나 뒤에도 오는사람과 가는사람으로 놀벼하여 번거롭다면 더할수업시 번거롭지마는 마음에취한 두사람에게는 어느 전설의 땅을 온것처럼 꿈속가든다。

그래기때문에 승재나 계봉이 나 다가티 남은 남녀가 쌍지어 나섯스면 돌이의 채림새에 그대지 칭이 지지안어 보이는 걸 저이 둘이는 승재의 어설픈 그를 끌로해서 장히 얼리지 안든『꿈비』타는것도 모르고 시방 큰길을 어엿이 걷고 잇던 겻이다。한차 남의 눈에 선뜻 띄이는 계봉이를 데리고서 말이다。

동관 파주개에서 북으로 꺾여 올라가 집 무합 골목까지 다 와서 계봉이가 팔거리 시계를 드려다보앗슬때는 아홉시하고 마침 반이엿섯다。

계봉이는 아롱서서 골목 안으로 쏙 드려서다가 외등 환한 대문아페 식모와 열집 행랑사람 내외와 마즌편집 마누라와 어려게 네시 고개를 모흐고 심상찬히 수군거리고 잇는것을 보앗다。

남의집 드난살이나 행상사람들은 저이끼리 모혀서서 잡담과 주인네 흉아작을 하는걸로 낙을 삼고저내고 그래서 어집식모도 그 틈에 빠지길 안호니까 그리 괴이타 할게 업다 업기도하다。

今日이新聞—

을자세히 읽어보시고 오려서 東京市京橋區八丁堀三ㆍ笹岡省三藥房으로 보내서는분에게 七大醫學博士자 親切히指示하야 朝鮮말로알기쉽게 자세히쓴 婦人病自宅治療와命之母의 說明書를누구에게든지 無代進呈하오니 하로바삐申込하시게 바랍니다 이婦人病自宅治療는 笹岡省三藥房에서朝鮮婦人에게 衛生智識을 普及식히기爲하야 一般家庭에 한권식거저드리는것이니 注文하지안는분이라도 請求하시기바랍니다

대하증으로인하야

남편에게대할면목이업서

平壤 金○淑氏

처녀시대에는 아무것도몰랐고 월경시에도조금단정을지키지못하고 섭생을잘하지못한탓으로 결혼전부터대하증이잇섯지마는 그때에는처녀의몸으로 부모에게나 동무에게도 부끄러워서 말도못하고 혼자근심걱정을하며 지내든중에 결혼을 하고보니대하증은 점점더하야 냄새가심하나서 숨길내야숨길수업시 누구던지자서 잡북된것을 엿게되니 참말로시부모와 남편에게 대할면목이 업섯습니다。

아!이처럼 대하증이흔한고수족이 어름가티 냉하고 허리와아래배가아프고 밤낫으로근심하며 울음으로만지내든 내가『명지모』와『오기나구』를 한달동안 복용하고 어겨치깨끗이곳치고 건강하게되여 명랑한 가정생활을 하게될줄은 꿈에도생각지못하엿던일입니다

나는 시골구석에서부인병으로 고생을하는동무들이나 노혼부인에게꼭 이치료법을 권고하고자합니다 지금 도남편과 결혼당시에 대한동으로하야 혼자서 고로움을하다가 곳친말을하며 즐거워하든 중에 남편이말삼하기를 그러면 감사장이라도 써서보내라고하기에 지금붓을들고 두서업시실대로썻습니다。참으로요새는 즐겁고재미스럽게 저내는 우리들! 천가정의재미를 다맛보며 감사를드리나이다

월경불순을

무심히역이지 마십시오

차차일기가 따뜻해지는이때에는 무슨병이든지 생기기쉽지만 그중에도 특히 부인은 얼굴에화색이업고 두통현기가심하며 아래배도아프고 월경이불순하게되는 고 음부에서대하증이흐르는병이 세로하야 애기를 못낫는수가제일만흐니 가정부인으로흔이오처 떠까지라도 부인병여잡복되엿을 때에는 여것저것할것업시 七大명지모를 복용하시기바랍니다 부인병은 우리조선부인의책집에는 제일만코 또한전부터 현약을만히쓰든 어떠한부인병이든지 곳칠수잇는동안에 확실한효과가나타나서 어졸지나고、열주일이주일이지나 뿐만아니라 이약을복용한지三분에 명지모는 복용한지三분만지나면 얼굴에화색이돌고 기분이조와질은 우선일주일동안이면 효과를 알수잇지만 한달가량은복용해보시는것이조흡니다 만일겨서 달분동주문하여다가 약효가조타 일주일동안에 병이곤쳐되엿다 하든데도 남은약을다른사람에게 주거나 필요업다고버리거나하지말고 한달동안을꾸준히복용하시면 재발될려도업고 몸도아져 조흔효과를더서근치하고 귀여운애기를나실수잇스니 여러분께서 명지모를 주문하야복용하고자 하는분은 여러분의병세를 자세히적어서보내시고 약은멧철분적당하게 보내라고하시면 본포에서 여러분의병세를자세히 보고 병세에제일적당한약을 보내드립니다

婦人良藥 命之母

主効 月經不順 子宮出血 白帶下症 赤帶下症 手足冷症 下腹腰痛 頭痛眩氣 産前産後

명지모는 광고와조금도틀림업시 약효가유명하고 신용이엇스니이 약을주문하야복용하고자하는분은 병세를주이업시 자세히적어서본포로보내시면 병세에꼭맛는약을 대금여환으로보내드리오며 또한 약을선금으로 주문하시는분에게는 송료를전부 부담해드리오니 여러분께서 편리한방법으로약을 주문하야쓰시기바랍니다

藥	價
命之母	오기나구
六日分 一圓	八日分 一圓
十二日分 二圓	十七日分 二圓
二十日分 三圓	廿七日分 三圓
卅五日分 五圓	五十日分 五圓

本舖 合資會社 笹岡省三藥房 東京市京橋區八丁堀三 振替東京五〇五〇番 電話京橋(55)二八八七番

가정 부인의 위생

부인병에는 수술보다도 약을쓰는것이제일입니다

병원에가도낫지안코 다른약으로도낫지안는 부인병에는명지모를복용하고 완전히곳치시기바랍니다 병원약이나 수술이라는것은비용도만히걸리고 위험하기만아니라 가정부인으로서는 날마다병원에가기도어렵지만 병원에간다고어떠한병이든지 전부낫는것이아닙니다 또한 양약방이나 한약방에가면 근래에는여러가지약이만히 잇지만하나도 신용할만한것은업는것입니다 그러므로여러분가운대 그동안여러가지약을써보아도 병은낫지안코점점더심한고롱을하시는분은 꼭한번 명지모를복용하기바랍니다 명지모는조선、만주、중국에서작고주문이 오고 서양각국서도주문이만히오는것은 두말할것업시신용이엇고 약효가제일조타는증거입니다 그러므로지금까지명지모를써보지안흔분은 주저말고지금곳한번복용하시기바랍니다